

RELAZIONE ILLUSTRATIVA DEI DATI CONSUNTIVI DELL'ESERCIZIO FINANZIARIO ANNO 2022

Approvata con deliberazione della Giunta Comunale n. 57 in data 31/03/2023

PREMESSA

POPOLAZIONE	
Popolazione al censimento 1961	n. 8.605
Popolazione al censimento 1971	n. 8.519
Popolazione al censimento 1981	n. 7.813
Popolazione al censimento 1991	n. 7.243
Popolazione al censimento 2001	n. 6.832
Popolazione al 31/12/2022.....	n. 6.052
- di cui maschi	n. 2.917
- di cui femmine	n. 3.135
Nuclei familiari al 31.12.2022.....	n. 3.002
convivenze al 31.12.2022	n. 2

TERRITORIO	
Superficie in Km ²	n. 60
Altitudine s.l.m. - minima	n. 300
- massima	n. 1.739
RISORSE IDRICHE	
- Laghi	n. 2 laghi artificiali
- Fiumi e torrenti	Fiume Paglia e vari torrenti
- Sorgenti	n. 7 sorgenti naturali
VIABILITA'	
Strade statali	Km. 6
Strade Provinciali	Km. 41
Strade Comunali	Km. 31
Strade vicinali	Km. 40

PERSONALE in servizio a tempo indeterminato	Al 01.01.2022	Al 31.12.2022	PERSONALE in servizio a tempo determinato	Al 01.01/2022	Al 31.12.2022
Cat. D5	n. 1	n. 1	Cat. D5	n. 0	n. 0
Cat. D4	n. 1	n. 1	Cat. D4	n. 0	n. 0
Cat. D3	n. 1	n. 1	Cat. D3	n. 0	n. 0
Cat. C6	n. 3	n. 2	Cat. C6	n. 0	n. 0
Cat. C4	n. 8	n. 8	Cat. C4	n. 0	n. 0
Cat. C3	n. 1	n. 1	Cat. C3	n. 0	n. 0
Cat. C1	n. 5	n. 4	Cat. C1	n. 2	n. 1
Cat. B8	n. 1	n. 1	Cat. B8	n. 0	n. 0
Cat. B7	n. 4	n. 3	Cat. B7	n. 0	n. 0
Cat. B5	n. 1	n. 1	Cat. B5	n. 0	n. 0
Cat. B3	n. 5	n. 5	Cat. B3	n. 0	n. 0
			Cat. B1	n. 0	n. 1
Totale	n. 31	n. 28	Totale	n. 2	n. 2

STRUTTURE al 31.12.2022
Scuole materne n. 1
Scuole elementari..... n. 1
Scuole medie n. 1
Centro giovani n. 1
Centro per l'impiego.....n. 1

Rete fognaria Km. 40
Rete acquedotto Km. 60
Aree verdi, parchi, giardini Km. 8000
Punti luce illuminazione pubblica ... n. 1700

ECONOMIA INSEDIATA**Lavoratori in stato di disoccupazione**

anno	2005	2006	2007	2009	2010
Numero	385	363	404	554	565

ANNO 2013	M	F	Somma:
fino a 25	51	46	97
26-39	112	133	245
40-49	75	124	199
50 e oltre	99	184	283
	337	487	824

Anno 2014

	M	F	Somma:
ABBADIA SAN SALVATORE	351	494	845
Somma:	351	494	845

**Soggetti in cerca di lavoro in stato di disoccupazione
CPI di Zona Amiata****Distribuzione per genere e anno****Distribuzione per genere e anno**

Anno	F	M	Totale	% F/Tot
2017	852	707	1.559	54,6%
2018	887	678	1.565	56,6%
2019	898	672	1.570	57,1%

2020	969	720	1.689	57,3%
2021	959	705	1.664	57,6%

Comunicazioni di Avviamento pervenute al Centro per l'Impiego CPI di Zona Amiata

Anno	F	M	Tot	% F/Tot
2017	1.559	1.372	2.931	53,19%
2018	1.530	1.452	2.982	51,30%
2019	1.580	1.402	2.982	52,98%
2020	1.158	1.108	2.266	51,10%
2021	1.592	1.487	3.079	51,70%

Soggetti in cerca di lavoro che risultano iscritti allo stato di disoccupazione c/o i Servizi per l'impiego ZONA AMIATA

ANNO DI RIFERIMENTO	REGIONE DI RESIDENZA	PROVINCIA DI RESIDENZA	COMUNE DI RESIDENZA	ISCRITTI (F)	ISCRITTI (M)	ISCRITTI (TOTALE)
2017	TOSCANA	SIENA	ABBADIA S. S.	428,00	355,00	783,00
2018	TOSCANA	SIENA	ABBADIA S. S.	457,00	334,00	791,00
2019	TOSCANA	SIENA	ABBADIA S. S.	457,00	341,00	798,00
2020	TOSCANA	SIENA	ABBADIA S. S.	468,00	369,00	837,00
2021	TOSCANA	SIENA	ABBADIA S. S.	473,00	368,00	841,00

Elaborazioni su dati del Sistema Informativo Regionale del Lavoro

Ambiti montani: tasso di occupazione 15-64 anni



Tasso di occupazione 2001, 2011

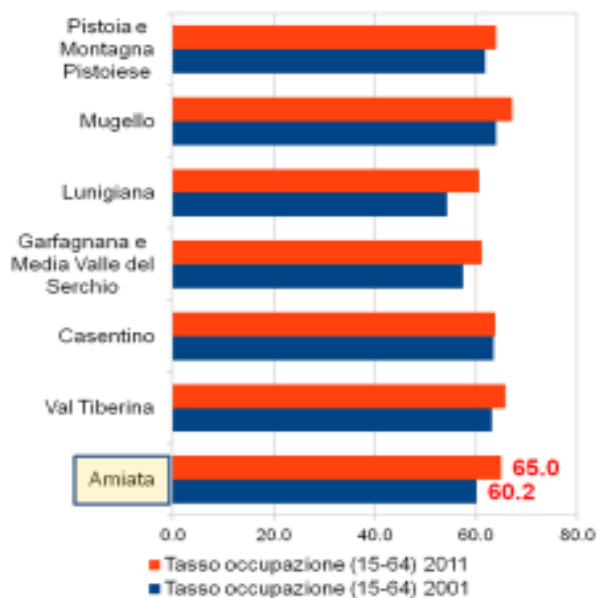

Var. % occupati e tasso di occupazione 2001-2011

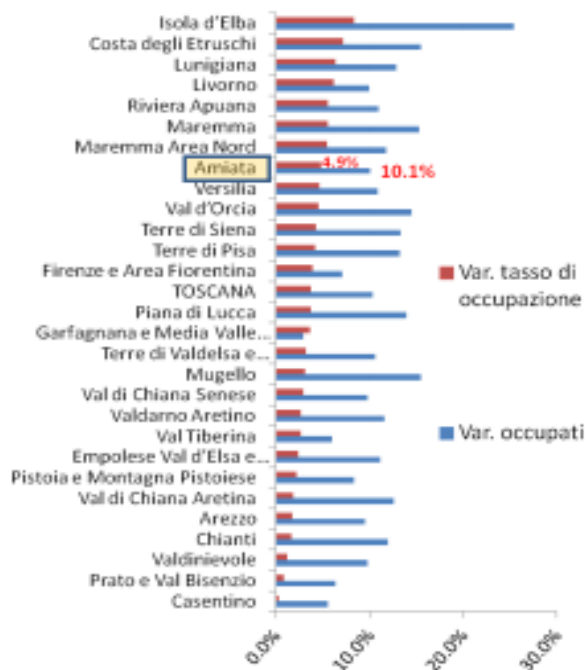

Comune SI001 ABBADIA SAN SALVATORE Sedi di Impresa anno 2013

Settore	Registrate	Iscrizioni	Cessazioni
A Agricoltura, silvicoltura pesca	41	1	4
C Attività manifatturiere	99	8	8
E Fornitura di acqua; reti fognarie, attività di gestione d...	3	0	0
F Costruzioni	68	1	1
G Commercio all'ingrosso e al dettaglio; riparazione di aut...	181	12	14
H Trasporto e magazzinaggio	20	0	1
I Attività dei servizi di alloggio e di ristorazione	72	1	5
J Servizi di informazione e comunicazione	11	0	1
K Attività finanziarie e assicurative	13	3	1
L Attività immobiliari	27	0	0
M Attività professionali, scientifiche e tecniche	15	2	1
N Noleggio, agenzie di viaggio, servizi di supporto alle imp...	16	0	0
P Istruzione	1	0	0
Q Sanità e assistenza sociale	4	0	0
R Attività artistiche, sportive, di intrattenimento e diver...	7	0	1

S Altre attività di servizi	32	0	0
X Imprese non classificate	35	15	2
Grand Total	645	43	39

Comune SI001 ABBADIA SAN SALVATORE Sedi di Impresa anno 2014

Settore	Registrate	Addetti tot.	Attive	Iscrizioni	Cessioni
A Agricoltura, silvicoltura pesca	36	63	32	0	5
C Attività manifatturiere	101	571	82	2	3
D Fornitura di energia elettrica, gas, vapore e aria condiz...	1	0	1	1	0
E Fornitura di acqua; reti fognarie, attività di gestione d...	3	18	3	0	0
F Costruzioni	66	197	61	0	3
G Commercio all'ingrosso e al dettaglio; riparazione di aut...	170	316	159	4	12
H Trasporto e magazzinaggio	19	69	17	0	1
I Attività dei servizi di alloggio e di ristorazione	75	195	68	2	1
J Servizi di informazione e comunicazione	11	22	9	0	0
K Attività finanziarie e assicurative	15	24	13	2	0
L Attività immobiliari	27	63	22	0	1
M Attività professionali, scientifiche e tecniche	14	13	13	0	1
N Noleggio, agenzie di viaggio, servizi di supporto alle imp...	15	41	12	0	1
P Istruzione	1	2	1	0	0
Q Sanità e assistenza sociale	4	114	4	0	0
R Attività artistiche, sportive, di intrattenimento e diver...	7	47	7	0	0
S Altre attività di servizi	29	48	27	0	3
X Imprese non classificate	32	17	0	11	3
Comune Abbadia San Salvatore	626	1.820	531	22	34

Fonte: StockView - Elaborazioni Ufficio Studi e Statistica C.C.I.A.A. di Siena

Nome del report:

Sedi di Impresa 2° trimestre
2015

Descrizione:

Sedi di Impresa 2° trimestre

2015

Filtri utilizzati:

Provincia includes SIENA

Comune includes SI001
ABBADIA SAN SALVATORE

Settore	Registrate	Addetti tot.
A Agricoltura, silvicoltura pesca	36	54
C Attività manifatturiere	99	577
D Fornitura di energia elettrica, gas, vapore e aria condiz...	1	0
E Fornitura di acqua; reti fognarie, attività di gestione d...	3	17
F Costruzioni	63	182
G Commercio all'ingrosso e al dettaglio; riparazione di aut...	165	310
H Trasporto e magazzinaggio	19	62
I Attività dei servizi di alloggio e di ristorazione	74	173
J Servizi di informazione e comunicazione	11	22
K Attività finanziarie e assicurative	15	25
L Attività immobiliari	26	62
M Attività professionali, scientifiche e tecniche	14	13
N Noleggio, agenzie di viaggio, servizi di supporto alle imp...	16	41
P Istruzione	1	2
Q Sanità e assistenza sociale	4	112
R Attività artistiche, sportive, di intrattenimento e diver...	8	27
S Altre attività di servizi	30	47
X Imprese non classificate	26	17
Grand Total	611	1.743

Fonte: StockView - Elaborazioni Ufficio Studi e Statistica C.C.I.A.A. di Siena

Comune di Abbadia San Salvatore – sedi di impresa 3° trimestre 2016

Settore	Registrate	Attive	Addetti tot.	Iscrizioni	Cessazioni
A Agricoltura, silvicoltura pesca	40	36	61	1	0
C Attività manifatturiere	94	75	603	0	1
D Fornitura di energia elettrica, gas, vapore e aria condiz...	2	2	0	1	0
E Fornitura di acqua; reti fognarie, attività di gestione	3	3	22	0	0

d...					
F Costruzioni	60	55	165	0	0
G Commercio all'ingrosso e al dettaglio; riparazione di aut...	157	145	322	1	3
H Trasporto e magazzinaggio	19	18	50	0	1
I Attività dei servizi di alloggio e di ristorazione	77	68	185	0	0
J Servizi di informazione e comunicazione	12	10	22	1	0
K Attività finanziarie e assicurative	13	11	23	0	1
L Attività immobiliari	27	23	66	0	0
M Attività professionali, scientifiche e tecniche	13	12	14	0	0
N Noleggio, agenzie di viaggio, servizi di supporto alle imp...	15	12	38	1	0
P Istruzione	1	1	2	0	0
Q Sanità e assistenza sociale	4	4	116	0	0
R Attività artistiche, sportive, di intrattenimento e diver...	7	7	19	0	0
S Altre attività di servizi	31	28	47	0	0
X Imprese non classificate	29	0	17	3	0
Comune Abbadia San Salvatore	604	510	1.772	8	6

Fonte: Infocamere, StockView - Elaborazioni Ufficio Studi e Statistica C.C.I.A.A. di Siena dati al 30 settembre 2016

Nome del report:

Sedi di Impresa anno 2016

Descrizione:

Sedi di Impresa anno 2016

Filtri utilizzati:

Provincia includes SIENA

Settore	Registrate	Addetti tot.
A Agricoltura, silvicoltura pesca	42	61
C Attività manifatturiere	94	627
D Fornitura di energia elettrica, gas, vapore e aria <u>condiz...</u>	2	0
E Fornitura di acqua; reti fognarie, attività di gestione d...	3	21
F Costruzioni	59	162
G Commercio all'ingrosso e al dettaglio; riparazione di aut...	154	312
H Trasporto e magazzinaggio	19	47
I Attività dei servizi di alloggio e di ristorazione	77	190
J Servizi di informazione e comunicazione	13	25
K Attività finanziarie e assicurative	15	18
L Attività immobiliari	25	61
M Attività professionali, scientifiche e tecniche	15	15
N Noleggio, agenzie di viaggio, servizi di supporto alle <u>imp...</u>	15	39
P Istruzione	1	2
Q Sanità e assistenza sociale	4	117
R Attività artistiche, sportive, di intrattenimento e <u>diver...</u>	7	19
S Altre attività di servizi	30	46
X Imprese non classificate	30	18
Comune ABBADIA SAN SALVATORE	605	1.780

Nome del report:

Sedi di Impresa 1° trimestre 2017

Descrizione:

Sedi di Impresa 1° trimestre 2017

Filtri utilizzati:

Provincia includes SIENA

Settore	Registrate	Addetti tot.
A Agricoltura, silvicoltura pesca	41	63
C Attività manifatturiere	94	610
D Fornitura di energia elettrica, gas, vapore e aria <u>condiz...</u>	2	0
E Fornitura di acqua; reti fognarie, attività di gestione d...	3	22
F Costruzioni	58	162
G Commercio all'ingrosso e al dettaglio; riparazione di aut...	155	308
H Trasporto e magazzinaggio	19	45
I Attività dei servizi di alloggio e di ristorazione	77	196
J Servizi di informazione e comunicazione	12	25
K Attività finanziarie e assicurative	15	19

L Attività immobiliari	24	87
M Attività professionali, scientifiche e tecniche	14	14
N Noleggio, agenzie di viaggio, servizi di supporto alle imp...	16	39
P Istruzione	1	2
Q Sanità e assistenza sociale	4	117
R Attività artistiche, sportive, di intrattenimento e diver...	7	19
S Altre attività di servizi	30	48
X Imprese non classificate	29	17
Comune ABBADIA SAN SALVATORE	601	1.793

Fonte: *Infocamere, StockView - Elaborazioni Ufficio Studi e Statistica C.C.I.A.A. di Siena*

Nome del report: Sedi di Impresa 1° trimestre 2019

Data di esportazione: 18-lug-2019 16.12.31

Filtri utilizzati: Comune includes SI001 ABBADIA SAN SALVATORE

Settore	Divisione	Registrate	Attive	Addetti tot.
A Agricoltura, silvicoltura pesca	A 01 Coltivazioni agricole e produzione di prodotti animali, c...	29	26	31
	A 02 Silvicoltura ed utilizzo di aree forestali	10	9	34
C Attività manifatturiere	C 10 Industrie alimentari	11	9	49
	C 11 Industria delle bevande	1	1	2
	C 14 Confezione di articoli di abbigliamento; confezione di ar...	4	4	27
	C 15 Fabbricazione di articoli in pelle e simili	23	20	518
	C 16 Industria del legno e dei prodotti in legno e sughero (es...	15	13	56
	C 18 Stampa e riproduzione di supporti registrati	2	2	3
	C 23 Fabbricazione di altri prodotti della lavorazione di miner...	4	3	4
	C 25 Fabbricazione di prodotti in metallo (esclusi macchinari ...	11	8	31
	C 28 Fabbricazione di macchinari ed apparecchiature nca	2	1	8
	C 31 Fabbricazione di mobili	7	5	21
	C 32 Altre industrie manifatturiere	5	4	12
	C 33 Riparazione, manutenzione ed installazione di macchine ed...	1	1	1
D Fornitura di energia elettrica, gas, vapore e aria condiz...	D 35 Fornitura di energia elettrica, gas, vapore e aria condiz...	1	1	0
E Fornitura di acqua; reti fognarie, attività di gestione	E 38 Attività di raccolta, trattamento e	2	2	6

d...	smaltimento dei rifiu...			
	E 39 Attività di risanamento e altri servizi di gestione dei r...	1	1	18
F Costruzioni	F 41 Costruzione di edifici	13	9	58
	F 43 Lavori di costruzione specializzati	44	42	88
G Commercio all'ingrosso e al dettaglio; riparazione di aut...	G 45 Commercio all'ingrosso e al dettaglio e riparazione di au...	18	16	47
	G 46 Commercio all'ingrosso (escluso quello di autoveicoli e d...	26	23	30
	G 47 Commercio al dettaglio (escluso quello di autoveicoli e d...	107	99	222
H Trasporto e magazzinaggio	H 49 Trasporto terrestre e mediante condotte	15	13	55
	H 52 Magazzinaggio e attività di supporto ai trasporti	1	1	1
	H 53 Servizi postali e attività di corriere	1	1	1
I Attività dei servizi di alloggio e di ristorazione	I 55 Alloggio	25	20	109
	I 56 Attività dei servizi di ristorazione	46	42	132
J Servizi di informazione e comunicazione	J 59 Attività di produzione cinematografica, di video e di pro...	1	1	5
	J 62 Produzione di software, consulenza informatica e attività...	4	4	3
	J 63 Attività dei servizi d'informazione e altri servizi infor...	6	5	13
K Attività finanziarie e assicurative	K 64 Attività di servizi finanziari (escluse le assicurazioni ...	2	2	0
	K 66 Attività ausiliarie dei servizi finanziari e delle attivi...	13	11	21
L Attività immobiliari	L 68 Attivita' immobiliari	27	23	69
M Attività professionali, scientifiche e tecniche	M 69 Attività legali e contabilità	2	2	3
	M 70 Attività di direzione aziendale e di consulenza gestional...	5	5	5
	M 71 Attività degli studi di architettura e d'ingegneria; coll...	1	0	1
	M 74 Altre attività professionali, scientifiche e tecniche	6	5	5
N Noleggio, agenzie di viaggio, servizi di supporto alle imp...	N 77 Attività di noleggio e leasing operativo	3	2	2
	N 79 Attività dei servizi delle agenzie di viaggio, dei tour o...	4	3	12
	N 81 Attività di servizi per edifici e paesaggio	1	0	23
	N 82 Attività di supporto per le funzioni	5	5	4

	d'ufficio e altri se...			
P Istruzione	P 85 Istruzione	1	1	2
Q Sanità e assistenza sociale	Q 86 Assistenza sanitaria	2	2	3
	Q 87 Servizi di assistenza sociale residenziale	1	1	86
	Q 88 Assistenza sociale non residenziale	1	1	38
R Attività artistiche, sportive, di intrattenimento e diver...	R 90 Attività creative, artistiche e di intrattenimento	1	1	0
	R 91 Attività di biblioteche, archivi, musei ed altre attività...	1	1	0
	R 93 Attività sportive, di intrattenimento e di divertimento	6	6	19
S Altre attività di servizi	S 95 Riparazione di computer e di beni per uso personale e per...	4	4	7
	S 96 Altre attività di servizi per la persona	23	23	41
X Imprese non classificate	X Imprese non classificate	33	0	13
To+A35:E56tale		578	484	1.939

Nome del report: Sedi di Impresa 2° trimestre 2021

Filtri utilizzati: Comune includes SI001 ABBADIA SAN SALVATORE

Settore	Divisione	Registrate	Attive	Addetti tot.
A Agricoltura, silvicoltura pesca	A 01 Coltivazioni agricole e produzione di prodotti animali, c...	29	27	34
	A 02 Silvicoltura ed utilizzo di aree forestali	11	10	35
C Attività manifatturiere	C 10 Industrie alimentari	12	9	61
	C 11 Industria delle bevande	1	1	2
	C 14 Confezione di articoli di abbigliamento; confezione di ar...	4	4	27
	C 15 Fabbricazione di articoli in pelle e simili	20	18	585
	C 16 Industria del legno e dei prodotti in legno e sughero (es...	12	10	48
	C 18 Stampa e riproduzione di supporti registrati	3	3	6
	C 23 Fabbricazione di altri prodotti della lavorazione di miner..	3	2	3
	C 25 Fabbricazione di prodotti in metallo (esclusi macchinari ...	12	9	29
	C 28 Fabbricazione di macchinari ed apparecchiature nca	2	1	8
	C 31 Fabbricazione di mobili	5	5	9
	C 32 Altre industrie manifatturiere	4	3	7
C 33 Riparazione, manutenzione ed installazione di macchine ed...	1	1	1	

D Fornitura di energia elettrica, gas, vapore e aria condiz...	D 35 Fornitura di energia elettrica, gas, vapore e aria condiz...	1	1	0
E Fornitura di acqua; reti fognarie, attività di gestione d...	E 38 Attività di raccolta, trattamento e smaltimento dei rifiu...	3	3	23
F Costruzioni	F 41 Costruzione di edifici	15	10	56
	F 43 Lavori di costruzione specializzati	44	41	85
G Commercio all'ingrosso e al dettaglio; riparazione di aut...	G 45 Commercio all'ingrosso e al dettaglio e riparazione di au...	18	15	43
	G 46 Commercio all'ingrosso (escluso quello di autoveicoli e d...	22	19	26
	G 47 Commercio al dettaglio (escluso quello di autoveicoli e d...	98	90	203
H Trasporto e magazzinaggio	H 49 Trasporto terrestre e mediante condotte	12	10	69
	H 53 Servizi postali e attività di corriere	1	1	1
I Attività dei servizi di alloggio e di ristorazione	I 55 Alloggio	27	21	82
	I 56 Attività dei servizi di ristorazione	48	44	116
J Servizi di informazione e comunicazione	J 59 Attività di produzione cinematografica, di video e di pro...	1	1	5
	J 62 Produzione di software, consulenza informatica e attività...	6	5	5
	J 63 Attività dei servizi d'informazione e altri servizi infor...	6	5	19
K Attività finanziarie e assicurative	K 64 Attività di servizi finanziari (escluse le assicurazioni ...	3	3	0
	K 66 Attività ausiliarie dei servizi finanziari e delle attivi...	15	13	20
L Attività immobiliari	L 68 Attivita' immobiliari	25	22	61
M Attività professionali, scientifiche e tecniche	M 69 Attività legali e contabilità	3	3	5
	M 70 Attività di direzione aziendale e di consulenza gestional...	5	5	4
	M 71 Attività degli studi di architettura e d'ingegneria; coll...	1	0	1
	M 73 Pubblicità e ricerche di mercato	3	3	3
	M 74 Altre attività professionali, scientifiche e tecniche	4	3	3
N Noleggio, agenzie di viaggio, servizi di supporto alle imp...	N 77 Attività di noleggio e leasing operativo	4	4	7
	N 79 Attività dei servizi delle agenzie di viaggio, dei tour o...	4	3	8
	N 81 Attività di servizi per edifici e paesaggio	3	2	25
	N 82 Attività di supporto per le funzioni d'ufficio e altri se...	5	5	6
P Istruzione	P 85 Istruzione	1	1	2
Q Sanità e assistenza sociale	Q 86 Assistenza sanitaria	2	2	3
	Q 87 Servizi di assistenza sociale residenziale	1	1	89
	Q 88 Assistenza sociale non residenziale	1	1	39
R Attività artistiche,	R 90 Attività creative, artistiche e di intrattenimento	1	1	0

sportive, di intrattenimento e divert...	R 91 Attività di biblioteche, archivi, musei ed altre attività...	2	2	2
	R 93 Attività sportive, di intrattenimento e di divertimento	7	7	20
S Altre attività di servizi	S 95 Riparazione di computer e di beni per uso personale e per...	6	6	8
	S 96 Altre attività di servizi per la persona	24	23	42
X Imprese non classificate	X Imprese non classificate	25	0	4
Grand Total		566	479	1.940

PARTECIPAZIONI A CONSORZI, ENTI TERRITORIALI E SOCIETA'

Denominazione	Finalità della partecipazione	P.I o C.F.	Tipo organizzazione	% partecipazione
Patto 2000 Società Consortile a Responsabilità limitata	Gestione patti territoriali	02322700549	Società pubblica/privata	1,14
Acquedotto del Fiora Spa	Gestione servizi pubblici di captazione, adduzione e distribuzione di acqua ad usi civili, di fognatura e di depurazione	00304790538	Società pubblica/privata	1,10
La Ferroviaria Italiana S.p.a.	Trasporto pubblico locale su gomma	00092220516	Società pubblica/privata	0,0266
Sienambiente Spa	Attività di raccolta e smaltimento rifiuti	00727560526	Società pubblica/privata	2,8378
Comunità di Ambito Toscana Sud	Esercizio associato delle funzioni in materia di servizio di gestione integrata dei rifiuti, nonché tutte le funzioni espressamente indicate dalle norme regionali in materia	92050650529	Ente Territoriale	4,76
Microcredito di Solidarietà Spa	Supporto finanziario alle persone fisiche che trovano difficoltà ad accedere al credito bancario	01174090520	Società pubblica	0,34
Intesa Spa	Gestione servizi pubblici locali con particolare riferimento al servizio gas e servizi di interesse pubblico	00156300527	Società pubblica	0,975
Consorzio Terre Cablate	Servizi di telecomunicazione	01072050527	Consorzio	1,90
AIT (Autorità Idrica Toscana)	L'Autorità ha lo scopo di organizzare il servizio idrico integrato nell'ambito territoriale ottimale (ATO) comprendente l'intera circoscrizione regionale	06209860482	Ente territoriale	0,58
Terre di Siena Lab Srl	Produzione e gestione di servizi di interesse generale anche in regime di partenariato	01422570521	Società pubblica	0,25

	con imprenditori privati, strettamente necessari per le finalità istituzionali degli enti soci			
Siena Casa Spa	Recupero, manutenzione e gestione amministrativa del patrimonio destinato all'ERP di proprietà dei comuni	01125210524	Società pubblica	2,00

Sito internet consultazione bilanci

I rendiconti della gestione e del bilancio consolidato possono essere consultati all'indirizzo indicato:

Denominazione	Indirizzo internet
Patto 2000 Società Consortile a Responsabilità limitata	http://www.patto2000.it/
Acquedotto del Fiora Spa	http://www.fiora.it/
La Ferroviaria Italiana S.p.a.	http://www.lfi.it/
Sienambiente Spa	http://www.sienambiente.it/
Comunità di Ambito Toscana Sud	http://www.atotoscanasud.it/
Microcredito di Solidarietà Spa	http://www.microcreditosolidale.eu/
Intesa Spa	http://www.intesa.siena.it/
Consorzio Terre Cablate	http://www.consorzioterrecablate.it
Siena Casa Spa	http://www.sienacasa.net/
AIT (Autorità Idrica Toscana)	http://www.autoritaidrica.toscana.it/
Unione dei Comuni Amiata Val D'Orcia	http://www.uc-amiatavaldorcia.gov.it/
Terre di Siena Lab Srl	http://www.terredisienalab.it

Società partecipate	p. netto al 31/12/		% partecipazione	valutazione p.n.
LFI - LA FERROVIARIA ITALIANA SPA	57.743.725,00	31/12/2021	0,0266	15.359,83
SIENAMBIENTE SPA	25.771.842,00	31/12/2021	2,8378	731.353,33
SOCIETA' CONSORTILE ARL PATTO 2000	79.336,00	31/12/2021	1,1400	904,43
ACQUEDOTTO DEL FIORA SPA	131.933.318,00	31/12/2021	1,1000	1.451.266,50
INTESA SPA	71.467.776,00	31/12/2021	0,9750	696.810,82
SIENA CASA SPA	1.672.877,00	31/12/2021	2,0000	33.457,54
MICROCREDITO DI SOLIDARIETA' SPA	1.493.225,00	31/12/2021	0,3400	5.076,97
TERRE DI SIENA LAB	66.346,00	31/12/2021	0,2500	165,87
				2.934.395,28

società partecipate	valore della produzione	costi della produzione	utile / perdita	
LFI - LA FERROVIARIA ITALIANA SPA	8.248.835,00	7.536.773,00	1.292.875,00	31/12/2021
SIENAMBIENTE SPA	28.521.870,00	23.418.266,00	1.093.589,00	31/12/2021
SOCIETA' CONSORTILE ARL PATTO 2000	53.411,00	45.162,00	- 11.219,00	31/12/2021
ACQUEDOTTO DEL FIORA SPA	126.903.720,00	96.290.543,00	20.166.783,00	31/12/2021
INTESA SPA	2.826.520,00	2.657.051,00	4.218.564,00	31/12/2021
SIENA CASA SPA	5.479.292,00	4.959.906,00	122.150,00	31/12/2021
MICROCREDITO DI SOLIDARIETA' SPA	33.945,00	10.762,00	475,00	31/12/2021
TERRE DI SIENA LAB	573.625,00	568.362,00	3.470,00	31/12/2021

PARTE PRIMA - ENTRATE DI COMPETENZA - ANALISI DEI RISULTATI**CONFRONTO TRA PREVISIONI INIZIALI, DEFINITIVE E RENDICONTO 2022**

Entrate		<i>Previsione iniziale</i>	<i>Previsione definitiva</i>	<i>Rendiconto 2022</i>	<i>Differenza</i>
<i>Titolo I</i>	Entrate correnti di natura tributaria, contributiva e perequativa	4.122.547,95	4.157.833,46	4.285.961,56	163.413,61
<i>Titolo II</i>	Trasferimenti correnti	452.814,69	887.298,43	550.920,88	489.443,12
<i>Titolo III</i>	Entrate extratributarie	1.674.243,79	1.722.663,87	1.576.092,42	-98.151,37
<i>Titolo IV</i>	Entrate c/capitale	2.604.743,55	6.077.528,28	1.870.203,63	-734.539,92
<i>Titolo V</i>	Entrate da riduzione da attività finanziarie				
<i>Titolo VI</i>	Accensione prestiti prestiti				
<i>Titolo VII</i>	Anticipazioni da istituto tesoriere/cassiere	1.401.864,29	1.401.864,29		-1.401.864,29
<i>Titolo IX</i>	Entrate per conto terzi e partite di giro	3.468.130,00	3.668.130,00	898.118,73	-2.570.011,27
	<i>FPV per spese correnti</i>	73.729,92	342.939,07		-73.729,92
	<i>FPV per spese in conto capitale</i>		729.800,48		
	Avanzo di amministrazione applicato		2.348.571,37		
	Totale	13.798.074,19	21.336.629,25	9.181.297,22	-4.616.776,97

Spese		<i>Previsione iniziale</i>	<i>Previsione definitiva</i>	<i>Rendiconto 2022</i>	<i>Differenza</i>
<i>Titolo I</i>	Spese correnti	5.989.825,41	7.501.919,70	5.971.040,78	-18.784,63
<i>Titolo II</i>	Spese in conto capitale	2.894.863,55	8.506.011,84	2.278.663,13	-616.200,42
<i>Titolo III</i>	Spese per incremento attività finanziarie				
<i>Titolo IV</i>	Rimborso di prestiti	43.727,10	43.727,10	43.390,94	-336,16
<i>Titolo V</i>	Ciusura anticipazioni da istituto tesoriere/cassiere	1.401.864,29	1.401.864,29		-1.401.864,29
<i>Titolo VII</i>	Spese per servizi per conto terzi	3.468.130,00	3.668.130,00	898.118,73	-2.570.011,27
	Totale	13.798.410,35	21.121.652,93	9.191.213,58	-4.607.196,77

Titolo 1 Entrate correnti di natura tributaria, contributiva e perequativa

Il trend storico delle entrate tributarie presenta il seguente andamento:

	Rendiconto 2017	Rendiconto 2018	Rendiconto 2019	Rendiconto 2020	Rendiconto 2021	Rendiconto 2022	2022/2021
Titolo 1 Entrate correnti di natura							
I.M.U.	1.454.808,79	1.483.405,37	1.500.697,21	1.365.949,07	1.442.367,03	1.526.848,84	84.481,81
I.C.I.	10.291,55	3.130,30	6.945,78				
Addizionale IRES	395.000,00	368.683,00	395.000,00	388.218,19	417.081,41	442.712,63	25.631,22
Addizionale sul consumo di energia							
imposta di soggiorno		47.138,09	44.553,90	34.900,42	50.728,41	61.659,40	10.930,99
Imposta sulla pubblicità	7.288,28	7.269,05	6.292,61	4.397,56			
Compartecipazione IVA							
TASI	319,00	1.572,00	1.470,00	586,00			
Altre imposte	760,51		725,05	871,26	892,39	977,23	84,84
Tassa rifiuti solidi urbani	577,60	293,25					
TOSAP							
Tasse per liquid/ accertamento anni pregressi							
tares							
TARI	1.488.737,32	1.446.513,98	1.443.763,33	1.432.303,65	1.475.946,00	1.511.198,00	35.252,00
Diritti sulle pubbliche affissioni	5.087,03	5.638,75	4.587,12	2.019,24			
	3.362.870,08	3.363.643,79	3.404.035,00	3.229.245,39	3.387.015,24	3.543.396,10	156.380,86
Fondo sperimentale di riequilibrio							
Fondo di solidarietà	690.573,48	693.038,22	693.038,22	700.994,95	727.164,96	742.565,46	15.400,50
	690.573,48	693.038,22	693.038,22	700.994,95	727.164,96	742.565,46	15.400,50
Totale -	4.053.443,56	4.056.682,01	4.097.073,22	3.930.240,34	4.114.180,20	4.285.961,56	171.781,36

Previsioni definitiva

4.122.547,95

somme accertate

4.285.961,56

entrate per abitante

708,19

Le previsioni definitive sono state sostanzialmente rispettate.

Titolo II – Trasferimenti correnti

L'accertamento delle entrate per trasferimenti negli anni 2007/2013 presenta il seguente andamento:

	2007	2008	2009	2010	2011	2012	2013
Contributi e trasferimenti correnti dello Stato	848.759,81	1.291.073,27	1.279.571,11	1.607.527,91	94.372,53	74.651,26	582.960,19
Contributi e trasferimenti correnti della Regione	47.862,89	52.273,33	67.804,96	85.232,06	51.049,96	52.415,30	24.999,40
Contributi e trasferimenti della Regione per funz. Delegate	502,97	18.631,85	12.597,81	19.097,80	18.773,02	16.922,53	11.782,08
Contr. e trasf. da parte di org. Comunitari e internaz.li							
Contr. e trasf. correnti da altri enti del settore pubblico	68.804,55	43.288,20	35.270,85	130.561,97	118.906,61	47.710,83	24.081,40
Totale	965.930,22	1.405.266,65	1.395.244,73	1.842.419,74	283.102,12	191.699,92	643.823,07

L'accertamento delle entrate per trasferimenti per gli anni 2014/2015/2016/2017/2018/2019/2020/2021 è il seguente:

Titolo 2 Trasferimenti correnti	2014	2015	2016	2017	2018	2019	2020	2021
Tipologia 101 - Trasferimenti correnti da Amministrazioni pubbliche	207.064,67	174.778,80	122.882,68	168.933,34	149.118,76	220.150,53	1.177.579,56	550.920,88

L'accertamento delle entrate per trasferimenti per l'anno 2022 è il seguente

Titolo 2 Trasferimenti correnti	2022
Tipologia 101 - Trasferimenti correnti da Amministrazioni pubbliche	489.443,12

Previsione definitiva	somme accertate	entrate per abitante
452.814,69	489.443,12	80,87

Le previsioni sono state sostanzialmente rispettate.

Titolo III - entrate extratributarie

Il trend storico delle entrate tributarie presenta il seguente andamento:

	<i>Rendiconto 2007</i>	<i>Rendiconto 2008</i>	<i>Rendiconto 2009</i>	<i>Rendiconto 2010</i>	<i>Rendiconto 2011</i>	<i>Rendiconto 2012</i>	<i>Rendiconto 2013</i>
Servizi pubblici	376.697,44	367.309,35	360.249,49	340.063,76	345.264,01	381.727,04	376.199,99
Proventi dei beni dell'ente	209.779,12	192.095,36	207.140,37	217.998,16	211.200,95	231.919,36	283.392,43
Interessi su anticipi e crediti	33.600,28	267.530,94	267.843,88	254.182,49	341.230,54	255.708,25	126.662,53
Utili netti delle aziende	10.469,58	10.469,58	5.076,16	10.469,58	10.469,58	7.932,00	
Proventi diversi	1.012.715,48	841.432,01	898.907,79	833.937,08	1.020.081,10	842.230,92	615.011,86
Totale entrate extratributarie	1.643.261,90	1.678.837,24	1.739.217,69	1.656.651,07	1.928.246,18	1.719.517,57	1.401.266,81

Le entrate tributarie per l'anno 2014/2015/2016/2017/2018/2019/2020/2021 sono le seguenti:

	<i>Rendiconto 2014</i>	<i>Rendiconto 2015</i>	<i>Rendiconto 2016</i>	<i>Rendiconto 2017</i>	<i>Rendiconto 2018</i>	<i>Rendiconto 2019</i>	<i>Rendiconto 2020</i>	<i>Rendiconto 2021</i>
Tipologia 100 vendita di beni e servizi e proventi dalla gestione dei beni	499.265,93	534.885,39	530.917,78	619.360,32	575.077,07	591.435,92	438.544,45	455.249,98
Tipologia 200 proventi derivanti dall'attività di controllo e repressione delle irregolarità e degli illeciti	137.361,01	109.881,15	126.194,48	42.100,23	45.657,61	40.374,51	80.554,39	26.051,61
Tipologia 300 Interessi attivi	27.872,41	14.279,42	1.234,18	1.749,83	3.596,82	5.463,48	9.453,78	6.021,05
Tipologia 400 Altri entrate da redditi da capitale	7.932,00	3.807,36	7.955,48	63.585,28	41.544,50	85.626,06	63.585,29	83.329,41
Tipologia 500 Rimborsi e altre entrate correnti	665.470,50	736.932,85	851.865,95	754.844,48	681.134,76	739.458,62	770.124,33	1.270.090,17
Totale entrate extratributarie	1.337.901,85	1.399.786,17	1.518.167,87	1.481.640,14	1.347.010,76	1.462.358,59	1.362.262,24	1.840.742,22

Le entrate tributarie per l'anno 2022 sono le seguenti:

	<i>Rendiconto</i>	<i>2022</i>
Tipologia 100 vendita di beni e servizi e proventi dalla gestione dei beni		504.896,86
Tipologia 200 proventi derivanti dall'attività di controllo e repressione delle irregolarità e degli illeciti		33.166,72
Tipologia 300 Interessi attivi		9.183,78
Tipologia 400 Altri entrate da redditi da capitale		75.678,15
Tipologia 500 Rimborsi e altre entrate correnti		953.166,91
Totale entrate extratributarie		1.576.092,42

Previsione definitiva

1.674.243,79

somme accertate

1.576.092,42

entrate per abitante

260,42

Le previsioni sono state sostanzialmente rispettate.

Titolo IV - entrate in conto capitale

Gli accertamenti delle entrate del Titolo IV riguardano contributi provenienti da altri Enti, organismi privati e proventi da permessi a costruire che trovano equivalenti contabilizzazioni nelle correlative e contrapposte voci di spesa e/o accantonamenti vincolati dell'avanzo di amministrazione e/o reimputazioni negli esercizi successivi sulla base del principio contabile di cui al dlgs 118/2011.

Previsione definitiva	somme accertate	entrate per abitante
2.604.743,55	1.870.203,63	309,02

Titolo V – Entrate da riduzione di attività finanziarie

Previsione definitiva	somme accertate	entrate per abitante
0,00	0,00	0,00

Titolo VI - accensione di prestiti

Nell'anno in corso non sono stati assunti mutui e prestiti.

Previsione definitiva	somme accertate	entrate per abitante
0	0	0

Titolo VII- Anticipazioni da Istituto tesoriere/cassiere

Nell'anno in corso non si è fatto ricorso ad anticipazioni di cassa.

Previsione definitiva	somme accertate	entrate per abitante
1.401.864,29	0	0

PARTE SECONDA - SPESA DI COMPETENZA - ANALISI DEI RISULTATI

Titolo I - Spese correnti

Per gli anni 2006/2013 la comparazione delle spese correnti, riclassificate per intervento, è come di seguito riportata:

Classificazione delle spese correnti per intervento

	2006	2007	2008	2009	2010	2011	2012	2013
01 - Personale	1.479.770,99	1.503.808,84	1.438.253,76	1.437.712,56	1.479.779,71	1.473.844,75	1.485.038,09	1.482.366,73
02 - Acquisto di beni di consumo e/o di materie prime	256.015,77	247.300,61	255.177,94	250.423,49	228.213,22	221.139,65	202.925,41	170.640,86
03 - Prestazioni di servizi	1.101.166,72	1.139.836,43	1.279.161,69	1.293.554,40	1.502.014,39	1.506.919,78	1.442.316,91	2.502.795,04
04 - Canoni e contributi	29.253,43	27.653,43	29.053,43	69.693,59	152.699,39	96.646,10	81.087,51	68.434,92
05 - Trasferimenti	677.121,49	771.453,78	816.755,52	841.193,47	760.533,71	818.622,41	632.431,40	583.998,61
06 - Interessi passivi e oneri finanziari diversi	176.393,42	182.720,84	178.125,11	160.973,96	130.415,90	131.165,60	122.924,98	104.891,18
07 - Imposte e tasse	148.769,63	148.832,03	145.351,16	143.047,50	139.398,93	139.012,80	148.922,72	148.105,03
08 - Oneri straordinari della gestione corrente	8.870,00	8.867,88	22.850,46	57.611,49	53.598,57	26.991,07	57.842,72	8.847,45
Totale spese correnti	3.877.361,45	4.030.473,84	4.164.729,07	4.254.210,46	4.446.653,82	4.414.342,16	4.173.489,74	5.070.079,82

SPESE CORRENTI PER INTERVENTO

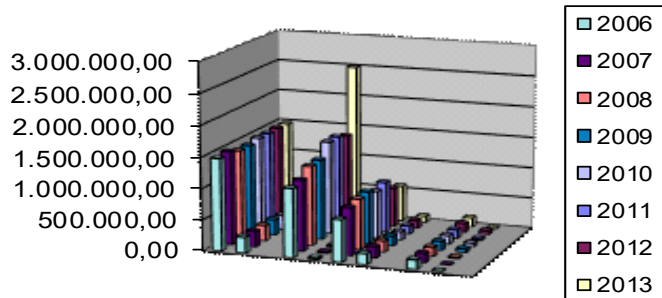

Classificazione delle spese correnti per macroaggregati 2014/2015/2016/2017/2018						
		2014	2015	2016	2017	2018
101 -	Redditi da lavoro dipendente	1.482.371,97	1.395.575,27	1.418.926,83	1.083.327,51	1.216.063,84
102 -	Imposte e tasse a carico dell'ente	134.883,08	111.195,61	110.464,79	90.364,04	100.128,94
103 -	Acquisto di beni e servizi	2.686.644,18	2.625.673,74	2.526.384,78	2.464.342,21	2.444.979,73
104 -	Trasferimenti correnti	569.222,99	668.957,65	672.190,31	835.154,36	614.534,80
105 -	Trasferimenti di tributi (solo per le Regioni)					
106 -	Fondi perequativi (solo per le regioni)		-			
107 -	interessi passivi	96.614,86	88.495,99	83.749,58	74.914,95	68.956,24
108 -	Altre spese per redditi da capitale					
109 -	Rimborsi e poste correttive delle entrate	8.419,44	8.484,73	33.400,80	20.043,40	207.050,79
110 -	Altre spese correnti	88.585,83	92.053,71	146.750,75	94.873,72	79.509,68
	Totale spese correnti	5.066.742,35	4.990.436,70	4.991.867,84	4.663.020,19	4.731.224,02

Classificazione delle spese correnti per macroaggregati		2019	2020	2021	2022
101 -	Redditi da lavoro dipendente	1.229.460,70	1.163.438,44	1.192.285,15	1.276.554,61
102 -	Imposte e tasse a carico dell'ente	103.351,33	97.779,62	99.569,88	145.537,01
103 -	Acquisto di beni e servizi	2.868.695,74	2.506.700,24	2.998.858,56	3.245.772,47
104 -	Trasferimenti correnti	687.648,96	655.455,53	970.789,45	842.907,15
105 -	Trasferimenti di tributi (solo per le Regioni)				
106 -	Fondi perequativi (solo per le regioni)				
107 -	interessi passivi	63.424,75	54.059,79	47.529,06	45.802,16
108 -	Altre spese per redditi da capitale				
109 -	Rimborsi e poste correttive delle entrate	184.621,59	271.635,88	226.605,89	311.332,21
110 -	Altre spese correnti	120.647,02	89.308,18	121.028,25	103.135,17
	Totale spese correnti	5.257.850,09	4.838.377,68	5.656.666,24	5.971.040,78

Per il dettaglio del Titolo I relativo all'anno 2022 si rinvia al Prospetto delle spese di bilancio per missioni, programmi e macroaggregati Spese correnti – impegni –

La gestione di competenza di parte corrente dell'esercizio 2022 ha avuto il seguente andamento:

DIMOSTRAZIONE EQUILIBRIO CORRENTE

ENTRATA		€	SPESA		€
Avanzo applicato in parte corrente	+	642.467,47	Quota disavanzo amministrazione prima del riaccertamento straordinario dei residui (1)	+	0,00
Fondo pluriennale vincolato corrente applicato	+	342.939,07	Impegnato c/competenza Titolo I spesa corrente	+	5.971.040,78
Accertamenti c/competenza Titolo I	+	4.285.961,56	Impegnato c/competenza Titolo IV quota cap. mutui	+	43.390,94
Accertamenti c/competenza Titolo II	+	489.443,12	Risorse accantonate di parte corrente stanziare nel bilancio	+	226.614,26
Accertamenti c/competenza Titolo III	+	1.576.092,42	Variazione accantonamenti di parte corrente effettuata in sede di rendiconto'(+)/(-)	+	-98.363,76
Accertato di parte capitale destinato a spese correnti in base a specifiche disposizioni di legge o dei principi contabili	+	0,00		+	
			Fondo pluriennale vincolato corrente	+	364.875,07
			Somme vincolate c/competenza secondo i principi contabili	+	45.060,36
a detrarre:					
Accertato di parte corrente destinato a spese di investimento in base a	-	207.555,50			

specifiche disposizioni di legge o dei principi contabili			
Totale entrate correnti	7.129.348,14	Totali spese correnti	6.552.617,65
Eccedenza/Squilibrio di parte corrente			576.730,49

Si rileva che l'“Equilibrio complessivo di parte corrente” dell'allegato al rendiconto (punto O3) è pari ad € 576.730,49.

E' opportuno segnalare che le economie che si sono realizzate in parte corrente sono da considerarsi un “evento” assolutamente fisiologico in un contesto di gestione equilibrata. Infatti un bilancio redatto in pareggio finanziario può evidenziare solo economie di spesa. L'eccedenza di parte corrente risulta pari a circa il 9% delle entrate correnti. Va sottolineato come la produzione di "avanzi finanziari" sia assolutamente fisiologica in un contesto di gestione equilibrata. Infatti il bilancio, redatto in pareggio finanziario, non può per ogni singola voce di stanziamento, evidenziare a fine esercizio "maggiori spese" mentre gli scostamenti possibili possono riguardare, per l'uscita, solamente il verificarsi di "economie".

Inoltre è necessario considerare:

- il FPV (Fondo pluriennale vincolato) di parte corrente al 31/12/2022 pari ad € 364.875,07 coperto da risorse 2022 ma la cui spesa è stata rinviata al 2023 sulla base del principio contabile della competenza finanziaria potenziata;
- il Fondo di riserva ordinario che ha uno stanziamento di € 40.674,22;

Si rileva che l'importo di cui sopra riferito al FPV è relativo per:

- € 81.169,70 a spese di personale rinviate nel 2023 (principalmente riferito al salario accessorio del 2022, ma esigibile nel 2023).
- € 56.936,13 a spese legali (conferimento di incarichi a legali esterni)
- € 226.769,24 a incarichi a professionisti esterni

Le economie suddivise per macroaggregati al lordo dell'importo sopra dettagliato, sono le seguenti:

Classificazione delle spese correnti per macroaggregati 2022

	iniziale	asestato	impegnato	economia	%
101 - Redditi da lavoro dipendente	1.323.510,21	1.373.475,95	1.276.554,61	96.921,34	7,06
102 - Imposte e tasse a carico dell'ente	110.120,44	157.316,44	145.537,01	11.779,43	7,49
103 - Acquisto di beni e servizi	3.019.302,76	3.715.079,26	3.245.772,47	469.306,79	12,63
104 - Trasferimenti correnti	804.015,90	1.141.088,84	842.907,15	298.181,69	26,13
105 - Trasferimenti di tributi (solo per le Regioni)					#DIV/0!
106 - Fondi perequativi (solo per le regioni)				-	#DIV/0!
107 - interessi passivi	45.802,26	45.802,26	45.802,16	0,10	0,00
108 - Altre spese per redditi da capitale					#DIV/0!
109- Rimborsi e poste correttive delle entrate	207.425,33	317.182,31	311.332,21	5.850,10	1,84
110 - Altre spese correnti	479.648,51	751.974,64	103.135,17	648.839,47	86,28
Totale spese correnti	5.989.825,41	7.501.919,70	5.971.040,78	1.530.878,92	20,41

spese assestate/impegnate

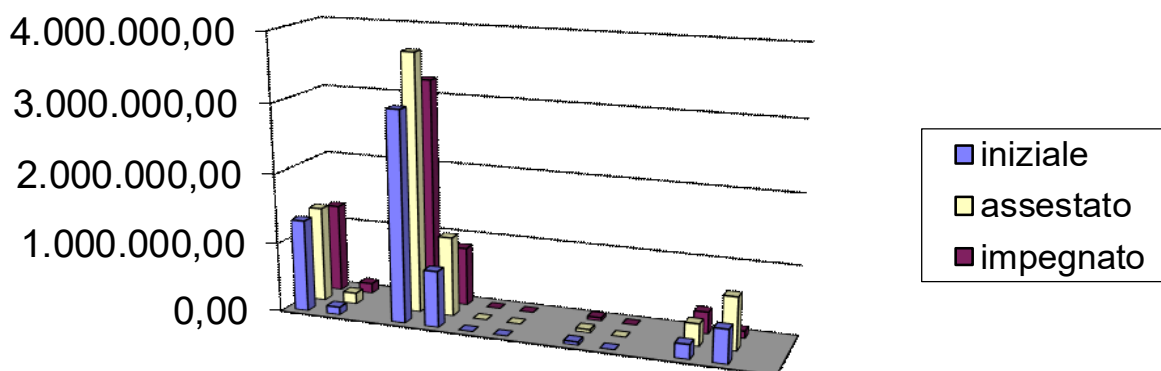

E' opportuno rilevare che per quanto concerne le economie di spese di personale sono principalmente riferite alle poste variabili e che si autofinanziano come gli incentivi alla progettazione ed il lavoro straordinario per le consultazioni elettorali.

Le economie per spese per acquisto di beni di consumo non si segnalano economie significative.

Per le spese per prestazione di servizi non vi sono economie significative se non quelle collegate ad entrate il cui accertamento autorizza la spesa oppure correlate alle entrate come la spesa per la refezione scolastica.

Le economie per trasferimenti si riferiscono principalmente ai minori impegni di spesa per trasferimenti a soggetti terzi collegati a minori accertamenti di contributi pubblici (Regione Toscana, Amministrazione Provinciale ed altri) in entrata.

Spesa di personale

Con deliberazioni della Giunta Comunale n. 158 del 03/12/2021 è stata approvata la programmazione del personale per il triennio 2022/2025;

RILEVATO, in particolare, che:

- L'Art. 1 comma 557-quater della L. 296/2006, introdotto dal D.L. 90/2014 convertito nella legge 114/2014, dispone che gli Enti sottoposti al patto di stabilità interno assicurano il contenimento delle spese di personale con riferimento al valore medio del triennio 2011-2013;

VISTO l'art. 1 comma 557 della Legge n. 296/2006, come sostituito dall'art. 14, comma 7, del D.L. n. 78/2010 convertito con modificazioni in Legge n. 122/2010, che impone la riduzione della spesa di personale e che testualmente recita: *“Ai fini del concorso delle autonomie regionali e locali al rispetto degli obiettivi di finanza pubblica, gli enti sottoposti al patto di stabilità interno assicurano la riduzione delle spese di personale, al lordo degli oneri riflessi a carico delle amministrazioni e dell'IRAP, con esclusione degli oneri relativi ai rinnovi contrattuali, garantendo il contenimento della dinamica retributiva e occupazionale, con azioni da modulare nell'ambito della propria autonomia e rivolte, in termini di principio, ai seguenti ambiti prioritari di intervento:*

- a) *riduzione dell'incidenza percentuale delle spese di personale rispetto al complesso delle spese correnti, attraverso parziale reintegrazione dei cessati e contenimento della spesa per il lavoro flessibile;*
- b) *razionalizzazione e snellimento delle strutture burocratico-amministrative, anche attraverso accorpamenti di uffici con l'obiettivo di ridurre l'incidenza percentuale delle posizioni dirigenziali in organico;*
- c) *contenimento delle dinamiche di crescita della contrattazione integrativa, tenuto anche conto delle corrispondenti disposizioni dettate per le amministrazioni statali.*

557-bis. Ai fini dell'applicazione del comma 557, costituiscono spese di personale anche quelle sostenute per i rapporti di collaborazione coordinata e continuativa, per la somministrazione di lavoro, per il personale di cui all'art. 110 del D.Lgs. 18/08/2000, n. 267, nonché per tutti i soggetti a vario titolo utilizzati, senza estinzione del rapporto di pubblico impiego, in strutture e organismi variamente denominati partecipati o comunque facenti capo all'ente”;

VISTO il comma 557 quater dell'art. 1 della legge 296/2006 come aggiunto dal comma 5-bis dell'art. 3, D.L. 24 giugno 2014, n. 90, convertito, con modificazioni, dalla L. 11 agosto 2014, n. 114, che cita:

“1. 557-quater. Ai fini dell'applicazione del comma 557, a decorrere dall'anno 2014 gli enti assicurano, nell'ambito della programmazione triennale dei fabbisogni di personale, il contenimento delle spese di personale con riferimento al valore medio del triennio precedente alla data di entrata in vigore della presente disposizione”;

CONSIDERATO che viene rispettato l'art. 1, comma 557 della Legge 27 dicembre 2006, n. 296;

CONSIDERATO che il risultato di cui all'art. 1, comma 557, della Legge 27/12/2006, n. 296 e successive modifiche ed integrazioni, demandato alle scelte autonome degli enti interessati, prescinde da criteri e parametri prefissati, purché realizzi coerentemente una tendenza virtuosa di riduzione, in un'ottica di responsabilizzazione ed autodeterminazione dell'ente medesimo;

ATTESO che, per garantire la confrontabilità dei dati nei vari anni di riferimento, è necessaria la comparazione di aggregati omogenei, con le medesime voci di inclusione ed esclusione;

RICHIAMATA la deliberazione n. 16 del 13/11/2009 della Corte dei Conti Sezione delle Autonomie che ha chiarito la corretta interpretazione delle disposizioni contenute nell'articolo 1, commi 557 e 562 della legge finanziaria 2007, circa la corretta nozione della “spesa di personale” affermando che nelle spese di personale non debbono essere computati:

- i cc.dd. “incentivi per la progettazione interna”, di cui all’art. 92 del d.lgs. 12 aprile 2006, n. 163 (cd. “Codice dei contratti”);
- i diritti di *rogito*, spettanti ai segretari comunali;
- gli incentivi per il recupero dell’ICI;

RICHIAMATA la circolare n. 9 del 17 Febbraio 2006 del Ministero dell’Economia e delle Finanze avente per oggetto: “Circolare concernente le disposizioni in materia di spese per il personale per le Amministrazioni Regionali, gli Enti Locali e gli Enti del Servizio Sanitario Nazionale. Art. 1, commi da 198 a 206, della Legge 23 dicembre 2005, n. 266 (legge finanziaria 2006)” nella quale tra l’altro vengono individuate le voci da escludere dalle spese di personale;

SOTTOLINEATO che, come meglio evidenziato nel prospetto che segue, viene rispettato il tetto di spesa del personale per l’anno 2022, calcolato anche sulla base dei chiarimenti di cui sopra:

TIPOLOGIA DI SPESA	IMPEGNI DI COMPETENZA	VOCE NON PRESENTE
Retribuzioni lorde, salario accessorio e lavoro straordinario, del personale dipendente con contratto a tempo indeterminato e a tempo determinato	994.928,39	
Spese per il proprio personale utilizzato, senza estinzione del rapporto di pubblico impiego, in strutture e organismi variamente denominati partecipati o comunque facenti capo all'ente		Voce non presente
Spese per collaborazione coordinata e continuativa, per contratti di somministrazione e per altre forme di rapporto di lavoro flessibile	-	Voce non presente
Eventuali emolumenti a carico dell'Amministrazione corrisposti ai lavoratori socialmente utili		Voce non presente
Spese sostenute dall'Ente per il personale, di altri Enti, in convenzione (ai sensi degli artt. 13 e 14 del CCNL 22 gennaio 2004) per la quota parte di costo effettivamente sostenuto	217.711,77	
Compensi per gli incarichi conferiti ai sensi dell'art. 110, comma 1 d.lgs. n. 267/2000		Voce non presente
Compensi per gli incarichi conferiti ai sensi dell'art. 110, comma 2 d.lgs. n. 267/2000		Voce non presente
Spese per il personale con contratti di formazione e lavoro		Voce non presente
Oneri riflessi a carico del datore di lavoro per contributi obbligatori	281.626,22	
Spese destinate alla previdenza ed assistenza delle forze di polizia municipale ed ai progetti di miglioramento alla circolazione stradale finanziate con proventi da sanzioni del codice della strada		Voce non presente
IRAP	80.756,04	
Somme rimborsate ad altre amministrazioni per il personale in posizione di comando		Voce non presente
Spese per la formazione e rimborsi per le missioni	2.364,70	
Totale (A)	1.577.387,12	
Componenti escluse (B)		
TIPOLOGIA DI SPESA	IMPEGNI DI COMPETENZA	VOCE NON PRESENTE
Spese di personale totalmente a carico di finanziamenti comunitari o privati		Voce non presente
Spese per il lavoro straordinario e altri oneri di personale direttamente connessi all'attività elettorale con rimborso dal Ministero dell'Interno	21.896,28	
Spese per la formazione e rimborsi per le missioni	2.364,70	
Spese per il personale trasferito dalla regione o dallo Stato per l'esercizio di funzioni delegate, nei limiti delle risorse corrispondentemente assegnate.		Voce non presente
Eventuali oneri derivanti dai rinnovi contrattuali	294.690,74	
Spese per il personale appartenente alle categorie protette	22.545,22	
Spese sostenute per il personale comandato presso altre amministrazioni per le quali è previsto il rimborso dalle amministrazioni utilizzatrici	68.253,99	
Spese per il personale stagionale a progetto nelle forme di contratto a tempo determinato di lavoro flessibile finanziato con quote di proventi per violazione al Codice della strada		Voce non presente
Incentivi per la progettazione	11.507,41	
Incentivi per il recupero ICI	-	
Diritti di rogito	2.719,00	
Spese per l'assunzione di personale ex dipendente dell'Amministrazione autonoma dei Monopoli di Stato (legge 30 luglio 2010, n. 122, art. 9, comma 25)		Voce non presente
Maggiori spese autorizzate – entro il 31 maggio 2010 – ai sensi dell'art. 3 comma 120 della legge n. 244/2007		Voce non presente
Spese per il lavoro straordinario e altri oneri di personale direttamente connessi all'attività di Censimento finanziate dall'ISTAT (circolare Ministero Economia e Finanze n. 16/2012)		Voce non presente
Altre spese escluse ai sensi della normativa vigente (specificare la tipologia di spesa ed il riferimento normativo, nazionale o regionale)		Voce non presente
Spese per assunzioni di personale con contratto dipendente e o collaborazione coordinata e continuativa ex art. 3-bis, c. 8 e 9 del d.l. n. 95/2012		Voce non presente
Totale (B)	423.977,34	
	Media 2011-2013 - Impegni	rendiconto 2022
Spese macroaggregato 101	1.480.416,52	1.276.554,61
Spese macroaggregato 103	18.109,80	2.364,70
Irap macroaggregato 102	90.941,19	80.756,04
Altre spese: segretario in convenzione	20.493,75	
Altre spese: Personale in convenzione	11.169,21	217.711,77
Altre spese: da specificare.....		
Totale spese di personale (A)	1.621.130,47	1.577.387,12
(-) Componenti escluse (B)	370.719,79	423.977,34
(=) Componenti assoggettate al limite di spesa (ex art. 1, comma 557, legge n. 296/2006 o comma 562, legge 296/2006) (A)-(B)	1.250.410,68	1.153.409,78

VISTO:

- il D.L. n. 90/2014 convertito dalla Legge n. 114/2014;
- l'Art. 9, comma 28, D.L. n. 78/2010 convertito dalla Legge n. 122/2010;
- l'Art. 1, commi 557 e 562, L. n. 296/2006;
- la Delibera Corte dei Conti, Sezione delle Autonomie, n. 2/2015;

VISTO, in particolare:

- l'art. 11, comma 4-bis, del D.L. n. 90/2014 che ha previsto che il vincolo di cui all'art. 9, comma 28, del D.L. n. 78/2010 (50 % della spesa sostenuta nel 2009) non si applica agli enti locali in regola con l'obbligo di riduzione delle spese di personale di cui ai commi 557 e 562, art. 1, L. n. 296/2006 (sia Enti soggetti che non soggetti al patto);
- La deliberazione della la Corte dei Conti Sezione delle Autonomie che ha enunciato il seguente principio di diritto:
"Le limitazioni dettate dai primi sei periodi dell'art. 9, comma 28, del D.L. n. 78/2010, in materia di assunzioni per il lavoro flessibile, alla luce dell'art. 11, comma 4-bis, del D.L. n. 90/2014 (che ha introdotto il settimo periodo del citato comma 28), non si applicano agli enti locali in regola con l'obbligo di riduzione della spesa di personale di cui ai commi 557 e 562 dell'art. 1, l. n. 296/2006, ferma restando la vigenza del limite massimo della spesa sostenuta per le medesime finalità nell'anno 2009, ai sensi del successivo ottavo periodo dello stesso comma 28";

DATO ATTO, che viene rispettato, per i rapporti di lavoro flessibile, il limite della spesa sostenuta allo stesso titolo nel 2009 in considerazione che questo Ente è in regola con l'obbligo di riduzione della spesa di personale di cui al comma 557 dell'art. 1 della legge n. 296/2006,

VERIFICATO infatti che, come meglio evidenziato nel prospetto che segue, viene rispettato il tetto di spesa sostenuta nel 2009.

Anno 2009 - Spesa per rapporti di lavoro a tempo determinato, con convenzioni e co.co.co.	decurtazione art. 3 c. 20 dlgs n. 75/2017		Previsione 2022	Consuntivo 2022 (impegni)	
Assunzioni a tempo determinato	117.095,61		46.276,56	28.379,88	
Assunzioni co.co.co.	26.631,74		0,00	0,00	
Convenzioni	19.316,49		16.347,00	12.986,44	
			Limite da rispettare		
Totale	163.043,84	29.887,89 100%	<u>133.155,95</u>	62.623,56	41.366,32
Anno 2009 - Spesa per rapporti di lavoro "formazione lavoro", somministrazione di lavoro e lavoro accessorio			Previsione 2022	Consuntivo 2022 (impegni)	
Formazione lavoro	0,00		0,00	0,00	
Somministrazione di lavoro	0,00		0,00	0,00	
Lavoro accessorio	5.000,00		0,00	0,00	
			Limite da rispettare		
Totale	5.000,00	100%	<u>5.000,00</u>	0,00	0,00
Totale generale	<u>168.043,84</u>	<u>29.887,89</u>	<u>138.155,95</u>	<u>62.623,56</u>	41.366,32

LIMITE DI SPESA PER LAVORO FLESSIBILE

	Anno 2009 (Impegni)	Decurtazione art. 3, comma 20 dlgs n. 75/2017	Limite da rispettare	Consuntivo 2022 (impegni)
Assunzioni T.D	117.095,61			28.379,88
Assunzioni Co.co.co	26.631,74			
convenzioni	19.316,49			12.986,44
Lavoro accessorio	5.000,00			
totale	168.043,84	29.887,89	138.155,95	41.366,32

RISCONTRO DELLA SITUAZIONE DI DEFICITARIETA' STRUTTURALE

	descrizione	% Riscontro situazione	% 2019	% 2020	% 2021	% 2022	Condizione che ricorre 2022
1	Incidenza spese rigide – ripiano disavanzo, personale e debito – su entrate correnti	maggiore del 48%	26,40%	20,91%	21,08%	22,86%	NO
2	Incidenza degli incassi delle entrate proprie sulle previsioni definitive di parte corrente	minore 22%	74,11%	55,18%	69,44%	61,27%	NO
3	Anticipazioni chiuse solo contabilmente	maggiore di 0	0,00	0,00	0,00	0,00	NO
4	Sostenibilità debiti finanziari	maggiore del 16%	3,64%	1,79%	1,37%	1,40%	NO
5	Sostenibilità disavanzo effettivamente a carico dell'esercizio	maggiore dell'1,20%	0,00	0,00	0,00	0,00	NO
6	Debiti riconosciuti e finanziati	maggiore dell'1%	4,33%	0,00%	0,40%	0,38%	NO
7	Debiti in corso di riconoscimento + Debiti riconosciuti e in corso di finanziamento	maggiore dello 0,60%	0,00%	0,00%	0,00%	0,00%	NO
8	Indicatore concernente l'effettiva capacità di riscossione	minore del 47%	76,70%	73,16%	72,18%	76,85%	NO

Titolo II - spese in conto capitale

Per il dettaglio del Titolo II si rinvia al Prospetto delle spese di bilancio per missioni, programmi e macroaggregati Spese in conto capitale e spese per incremento di attività finanziarie – impegni –

Le previsioni definitive di bilancio sono pari a € 8.506.011,84=. Gli impegni ammontano a € 2.278.663,13 ed il FPV (fondo pluriennale vincolato) è pari ad € 567.587,09 facendo rilevare una differenza di € 5.659.761,62. La differenza è relativa principalmente a mancati/minori impegni di spesa che trovano in parte un corrispondente minore accertamento in entrata e/o reimputazioni di spesa correlate a reimputazioni di entrata.

Gli interventi più significativi riguardano invece interventi negli immobili ed impianti di proprietà comunale, interventi nell'ambito della viabilità, interventi nell'ambito della tutela del territorio ed dell'ambiente, interventi nel patrimonio.

Dall'analisi delle spese in conto capitale di competenza si rileva quanto segue:

<i>Previsioni Iniziali</i>	<i>Previsioni Definitive</i>	<i>Somme impegnate</i>	<i>Scostamento fra previsioni definitive e somme impegnate e fpv</i>	
			<i>in cifre</i>	<i>in %</i>
2.894.863,55	8.506.011,84	2.278.663,13 567.587,09 FPV	5.659.761,62	66,54

L'equilibrio di parte capitale è il seguente:

P) Utilizzo avanzo di amministrazione per spese di investimento	(+)	1.491.127,58
Q) Fondo pluriennale vincolato per spese in conto capitale iscritto in entrata	(+)	729.800,48
R) Entrate Titoli 4.00-5.00-6.00	(+)	1.870.203,63
C) Entrate Titolo 4.02.06 - Contributi agli investimenti direttamente destinati al rimborso dei prestiti da amministrazioni pubbliche	(-)	-
I) Entrate di parte capitale destinate a spese correnti in base a specifiche disposizioni di legge o dei principi contabili	(-)	-

S1) Entrate Titolo 5.02 per Riscossione crediti di breve termine	(-)	-
S2) Entrate Titolo 5.03 per Riscossione crediti di medio-lungo termine	(-)	-
T) Entrate Titolo 5.04 relative a Altre entrate per riduzione di attività finanziarie	(-)	-
L) Entrate di parte corrente destinate a spese di investimento in base a specifiche disposizioni di legge o dei principi contabili	(+)	207.555,50
M) Entrate da accensione di prestiti destinate a estinzione anticipata dei prestiti	(-)	-
U) Spese Titolo 2.00 - Spese in conto capitale	(-)	2.278.663,13
UU) Fondo pluriennale vincolato in c/capitale (di spesa)	(-)	567.587,09
V) Spese Titolo 3.01 per Acquisizioni di attività finanziarie	(-)	-
E) Spese Titolo 2.04 - Altri trasferimenti in conto capitale	(+)	-
EQUILIBRIO DI PARTE CAPITALE		
Z = P+Q+R-C-I-S1-S2-T+L-M-U-UU-V+E		1.452.436,97

La differenza di € **1.452.436,97** è stata accantonata nei fondi accantonamento, nei fondi vincolati e nei fondi per finanziamento di spese di investimento del risultato di amministrazione.

Titolo IV - Spese per rimborso di prestiti

Gli impegni contabili evidenziano il rimborso delle quote di capitale:

- per le rate di ammortamento dei mutui e prestiti scadute nel corso dell'anno finanziario per un importo pari ad € 43.390,94-.

Con deliberazione della Giunta Comunale n. 67 del 22/05/2020 questo Ente ha aderito alla rinegoziazione dei mutui alle condizioni rese note dalla CDP mediante Circolare n. 1300, pubblicata sul sito www.cdp.it e nella Gazzetta Ufficiale della Repubblica Italiana.

Gli enti locali possono utilizzare fino al 2025, senza alcun vincolo di destinazione, i risparmi di linea capitale derivanti da operazioni di rinegoziazione di mutui ai sensi del vigente articolo 7, comma 2, del dl n. 78/2015, da ultimo modificato dall'articolo 3 ter, del DL 198/2022.

Risultati della gestione finanziaria

PROSPETTO DIMOSTRATIVO DEL RISULTATO DI AMMINISTRAZIONE				
		GESTIONE		
		RESIDUI	COMPETENZA	TOTALE
Fondo cassa al 1° gennaio				3.634.712,60
RISCOSSIONI	(+)	1.448.365,57	7.940.178,72	9.388.544,29
PAGAMENTI	(-)	1.102.056,94	7.898.496,85	9.000.553,79
SALDO DI CASSA AL 31 DICEMBRE	(=)			4.022.703,10
PAGAMENTI per azioni esecutive non regolarizzate al 31 dicembre	(-)			-
FONDO DI CASSA AL 31 DICEMBRE	(=)			4.022.703,10
RESIDUI ATTIVI	(+)	1.601.462,87	1.179.640,74	2.781.103,61
<i>di cui derivanti da accertamenti di tributi effettuati sulla base della stima del dipartimento delle finanze</i>				-
RESIDUI PASSIVI	(-)	259.612,77	1.292.716,73	1.552.329,50
FONDO PLURIENNALE VINCOLATO PER SPESE CORRENTI ⁽¹⁾	(-)			364.875,07
FONDO PLURIENNALE VINCOLATO PER SPESE IN CONTO CAPITALE ⁽¹⁾	(-)			567.587,09
RISULTATO DI AMMINISTRAZIONE AL 31 DICEMBRE 2021 (A) ⁽²⁾	(=)			4.319.015,05
Composizione del risultato di amministrazione al 31 dicembre 2021:				
Parte accantonata ⁽³⁾				
Fondo crediti di dubbia esigibilità al 31/12/2022 ⁽⁴⁾				1.612.715,84
Accantonamento residui perenti al 31/12/.... (solo per le regioni) ⁽⁵⁾				-
Fondo anticipazioni liquidità				-
Fondo perdite società partecipate				2.344,09
Fondo contenzioso				10.500,00
Altri accantonamenti				46.979,83
			Totale parte accantonata (B)	1.672.539,76
Parte vincolata				
Vincoli derivanti da leggi e dai principi contabili				877.029,92
Vincoli derivanti da trasferimenti				479.745,95
Vincoli derivanti dalla contrazione di mutui				459.204,48
Vincoli formalmente attribuiti dall'ente				-
Altri vincoli				
			Totale parte vincolata (C)	1.815.980,35
Parte destinata agli investimenti				
			Totale parte destinata agli investimenti (D)	231.406,51
			Totale parte disponibile (E=A-B-C-D)	599.088,43
			F) di cui Disavanzo da debito autorizzato e non contratto ⁽⁶⁾	-
Se E è negativo, tale importo è iscritto tra le spese del bilancio di previsione come disavanzo da ripianare ⁽⁶⁾				

L'esercizio finanziario 2022, cui la presente relazione si riferisce, si è chiuso con un avanzo di amministrazione di € 4.319.015,05 .

Si rileva che dell'avanzo di amministrazione di € 3.719.926,62 vanno accantonate come fondi vincolati, così come risulta dagli allegati a/1 quote accantonate, a/2 quote vincolate e a/3 quote destinate, al rendiconto 2022.

La differenza disponibile per il finanziamento di nuove spese è pertanto di € 599.088,43

Riscontro risultati della gestione

CONSUNTIVO 2022		
Gestione di competenza		
Totale accertamenti di competenza	+	9.119.819,46
Totale impegni di competenza	-	9.191.213,58
Impegni confluiti nel FPV	-	932.462,16
SALDO GESTIONE COMPETENZA		-1.003.856,28
Gestione dei residui		
Maggiori residui attivi riaccertati	+	6.089,49
Minori residui attivi riaccertati	-	53.110,15
Minori residui passivi riaccertati	+	59.127,89
Impegni confluiti nel FPV	-	
SALDO GESTIONE RESIDUI		12.107,23
Riepilogo		
SALDO GESTIONE COMPETENZA	-	-1.003.856,28
SALDO GESTIONE RESIDUI	+	12.107,23
AVANZO ESERCIZI PRECEDENTI APPLICATO	+	2.133.595,05
FONDO PLURIENNALE APPLICATO AL BILANCIO 2022	+	1.072.739,55
AVANZO ESERCIZI PRECEDENTI NON APPLICATO	+	2.104.429,50
AVANZO (DISAVANZO) D'AMMINISTRAZIONE AL 31.12.2022		4.319.015,05
RISULTATO TECNICO		
AVANZO (DISAVANZO) D'AMMINISTRAZIONE AL 31.12.2022		4.319.015,05
ACCANTONAMENTO FCDE		1.612.715,84
ACCANTONAMENTO FONDO RISCHI E ONERI FUTURI		59.823,92
PARTE VINCOLATA E PER INVESTIMENTI		2.047.388,86
PARTE DISPONIBILE		599.086,43

L'entità del risultato sembra riportarsi su di un livello di assoluta coerenza con l'entità della gestione. Va sottolineato come la produzione di "avanzi finanziari" sia assolutamente fisiologica in un contesto di gestione equilibrata. Infatti il bilancio, redatto in pareggio finanziario, non può per ogni singola voce di stanziamento, evidenziare a fine esercizio "maggiori spese" mentre gli scostamenti possibili possono riguardare, per l'uscita, solamente il verificarsi di "economie".

FONDO CREDITI DUBBIA ESIGIBILITA'

Il fondo crediti di dubbia esigibilità, che in contabilità finanziaria deve intendersi come un fondo rischi, è diretto ad evitare che le entrate di dubbia esigibilità, previste ed accertate nel corso dell'esercizio, possano finanziare delle spese esigibili nel corso del medesimo esercizio, in occasione della predisposizione del bilancio di previsione è necessario:

1) individuare le categorie di entrate stanziare che possono dare luogo a crediti di dubbia e difficile esazione. La scelta del livello di analisi, è lasciata al singolo ente, il quale può decidere di fare riferimento alle tipologie o di scendere ad un maggiore livello di analisi, costituito dalle categorie, o dai capitoli.

Non richiedono l'accantonamento al fondo crediti di dubbia esigibilità:

- crediti da altre amministrazioni pubbliche, in quanto destinate ad essere accertate a seguito dell'assunzione dell'impegno da parte dell'amministrazione erogante,
- i crediti assistiti da fidejussione,
- le entrate tributarie che, sulla base dei nuovi principi sono accertate per cassa.

Sono state individuate le seguenti poste in entrata soggette a crediti di dubbia esazione:

- TARES/TARI
- Recupero evasione tributaria
- COSAP
- Sanzioni del codice della strada ed amministrative
- Fitti attivi
- Imposta di soggiorno

In occasione della redazione del rendiconto è verificata la congruità del fondo crediti di dubbia esigibilità accantonata nel risultato di amministrazione, facendo riferimento all'importo complessivo dei residui attivi, sia di competenza dell'esercizio cui si riferisce il rendiconto, sia degli esercizi precedenti.

A tal fine si provvede:

b1) a determinare, per ciascuna delle categorie di entrate di cui al punto 1), l'importo dei residui complessivo come risultano alla fine dell'esercizio appena concluso, a seguito dell'operazione di riaccertamento ordinario di cui all'articolo 7, comma 3, del presente decreto;

b2) a calcolare, in corrispondenza di ciascuna entrata di cui al punto b1), la media del rapporto tra gli incassi (in c/residui) e l'importo dei residui attivi all'inizio di ogni anno degli ultimi 5 esercizi.

b3) ad applicare all'importo complessivo dei residui classificati secondo le modalità di cui al punto b1) una percentuale pari al complemento a 100 delle medie di cui al punto b2).

RESIDUI ATTIVI		2018	2019	(2019)2020	2021	2022	tot.res.conservati all'1.01.2023	f.c.d.e. costit.01.01.2023
TARES-TIA	residui comples.1.01	688.518,11	725.378,21	725.378,21	1.181.113,01	1.102.823,54	1.217.921,04	961.536,30
TARI-CAP. 57/1-2	risc c/residui al 31.12	147.895,29	110.890,85	110.890,85	375.102,17	236.465,75		
CAP. 52/1	percentuale riscos.	21,48	15,29	15,29	31,76	21,44		
recupero evasione	residui comples.1.01	128.300,01	215.297,38	215.297,38	254.311,65	316.110,56	399.798,77	378.273,96
CAP. 5/1-6/0	risc c/residui al 31.12	6.967,76	11.307,49	11.307,49	8.077,09	24.683,79		
	percentuale riscos.	5,43	5,25	5,25	3,18	7,81		
COSAP 395/1	residui comples.1.01	113.902,23	121.308,70	121.308,70	168.781,85	166.338,63	181.506,36	164.054,61
CANONE PARTIMONIALE	risc c/residui al 31.12	6.248,49	5.682,06	5.682,06	22.578,95	33.007,24		
395/2-3	percentuale riscos.	5,49	4,68	4,68	13,38	19,84		
	residui comples.1.01	41.402,04	107.402,14	107.402,14	16.136,10	23.649,93	22.136,09	4.902,04
Fitti attivi	risc c/residui al 31.12	33.750,83	102.812,14	102.812,14	10.541,49	12.055,32		
	percentuale riscos.	81,52	95,73	95,73	65,33	50,97		
sanzioni cds ed altro	residui comples.1.01	139.680,35	134.984,08	134.984,08	167.803,74	161.106,62	105.375,89	99.363,83
	risc c/residui al 31.12	5.180,27	7.745,99	7.745,99	6.848,12	14.918,73		
	percentuale riscos.	3,71	5,74	5,74	4,08	9,26		
	residui comples.1.01		7.320,60	7.320,60	5.237,60	12.262,20	18.287,00	4.585,11
Imposta di soggiorno	risc c/residui al 31.12		7.320,60	7.320,60	2.802,80	8.739,00		
	percentuale riscos.		100,00	100,00	53,51	71,27		
							1.945.025,15	1.612.715,84

Pertanto il FCDE 2022 risulta essere pari ad € 1.612.715,84.

ANALISI DEI SERVIZI

I vari servizi gestiti riportano le seguenti percentuali di copertura:

Il rapporto di copertura del costo dei servizi è pari al 46,12%.

0

previsione 2022	consuntivo 2022	scostamento	
ENTRATA			
€ 157.000,00	€ 110.658,11	-€ 46.341,89	da tariffa
€ 10.000,00	€ 15.438,11	€ 5.438,11	da contribuzione statale
€ 167.000,00	€ 126.096,22	-€ 40.903,78	Totale
USCITA			
€ 231.450,00	€ 194.032,06	-€ 37.417,94	Acquisto beni e servizi
€ 231.450,00	€ 194.032,06	-€ 37.417,94	Totale

Totale entrate previste/Totale spese previsteX100=

72,15

Totale entrate accertate/Totale spese impegnateX100=

64,99

SERVIZIO N. 2 IMPIANTI SPORTIVI

ENTRATA

previsione 2022	consuntivo 2022	scostamento	
€ 10.000,00	€ 2.359,90	-€ 7.640,10	da tariffa
		€ 0,00	da contribuzione
€ 10.000,00	€ 2.359,90	-€ 7.640,10	Totale

USCITA

€ 12.987,18	€ 13.133,56	€ 146,38	Personale
€ 55.950,00	€ 71.345,32	€ 15.395,32	Acquisto beni e servizi
			interessi
€ 0,00	€ 0,00	€ 0,00	passivi
			imposte e
€ 0,00	€ 0,00	€ 0,00	tasce
€ 68.937,18	€ 84.478,88	€ 15.541,70	totale

Totale entrate previste/Totale spese previsteX100=

14,51

Totale entrate accertate/Totale spese impegnateX100=

2,79

	entrata	uscita
SERVIZIO N. 1 REFEZIONE SCOLASTICA	€ 126.096,22	€ 194.032,06
SERVIZIO N. 2 IMPIANTI SPORTIVI	€ 2.359,90	€ 84.478,88
	128.456,12	278.510,94

percentuale di copertura entrata 128.456,12

uscita 278.510,94

46,12

SPESE DI RAPPRESENTANZA SOSTENUTE NELL'ANNO 2022

Descrizione dell'oggetto della spesa	Occasione in cui la spesa è stata sostenuta	Importo della spesa (euro)
NEGATIVO		
Totale delle spese sostenute		

VARIAZIONI DI BILANCIO ADOTTATE NEL CORSO DELL'ANNO 2022

Data Verbale	N.	N.Prop.	Oggetto	Discussione	Ufficio	Pubb. Ini.	Pubb. Fin.	Esec.	Iter
16/12/2022	148	170	PRELIEVO DAL FONDO DI RISERVA BILANCIO 2022	Proposta di Giunta	Contabilità	28/12/2022	12/01/2023	16/12/2022	Finito
13/12/2022	147	162	PRELIEVO DAL FONDO DI RISERVA DI CASSA BILANCIO 2022	Proposta di Giunta	Contabilità	20/12/2022	04/01/2023	13/12/2022	Finito
25/10/2022	135	143	PRELIEVO DAL FONDO DI RISERVA - BILANCIO 2022-2024	Proposta di Giunta	Contabilità	31/10/2022	15/11/2022	26/11/2022	Avviato
13/09/2022	123	130	PRELIEVO FONDO DI RISERVA - BILANCIO 2022/2024	Proposta di Giunta	Contabilità	27/09/2022	12/10/2022	13/09/2022	Finito
23/08/2022	111	120	PRELIEVO DAL FONDO DI RISERVA - BILANCIO 2022/2024	Proposta di Giunta	Contabilità	25/08/2022	09/09/2022	23/08/2022	Finito
29/07/2022	99	106	PRELIEVO FONDO DI RISERVA - BILANCIO 2022/2024	Proposta di Giunta	Contabilità	05/08/2022	20/08/2022	29/07/2022	Finito
19/07/2022	93	100	PRELIEVO DAL FONDO DI RISERVA BILANCIO DI PREVISIONE	Proposta di Giunta	Contabilità	22/07/2022	06/08/2022	19/07/2022	Avviato
03/05/2022	55	52	PRELIEVO DAL FONDO DI RISERVA BILANCIO PREVISIONE 2022	Proposta di Giunta	Contabilità	06/05/2022	21/05/2022	03/05/2022	Finito
21/02/2022	27	25	PRELIEVO DAL FONDO DI RISERVA DI CASSA BILANCIO 2022	Proposta di Giunta	Contabilità	23/02/2022	10/03/2022	21/02/2022	Avviato
Data Verbale	N.	N.Prop.	Oggetto	Discussione	Ufficio	Pubb. Ini.	Pubb. Fin.	Esec.	Iter
29/11/2022	81	111	VARIAZIONE DI BILANCIO 2022/2024	Proposta di Consiglio	Contabilità	09/12/2022	24/12/2022	29/11/2022	Finito
04/11/2022	74	104	VARIAZIONE DI BILANCIO 2022-2024	Proposta di Consiglio	Contabilità	14/11/2022	29/11/2022	04/11/2022	Finito
06/09/2022	63	91	RATIFICA VARIAZIONE DI BILANCIO 2022 ADOTTATA DALLA C	Proposta di Consiglio	Contratti - Affari ge	23/09/2022	08/10/2022	06/09/2022	Finito
06/09/2022	61	88	VARIAZIONE DI BILANCIO 2022/2024	Proposta di Consiglio	Contabilità	23/09/2022	08/10/2022	06/09/2022	Finito
31/05/2022	35	44	VARIAZIONE DI BILANCIO 2022/2024	Proposta di Consiglio	Contabilità	10/06/2022	25/06/2022	31/05/2022	Finito
26/04/2022	28	28	VARIAZIONE DI BILANCIO 2022/2024	Proposta di Consiglio	Contabilità	04/05/2022	19/05/2022	26/04/2022	Avviato
05/04/2022	13	20	COMUNICAZIONE DELIBERE ADOTTATE DALLA GIUNTA COM	Interrogazioni Mozioni	Contratti - Affari ge	11/04/2022	26/04/2022	07/05/2022	Avviato
08/02/2022	7	3	VARIAZIONE DI BILANCIO 2022/2024	Proposta di Consiglio	Contabilità	23/02/2022	10/03/2022	08/02/2022	Avviato
08/02/2022	3	8	COMUNICAZIONE DELIBERE ADOTTATE DALLA GIUNTA COM	Interrogazioni Mozioni	Contratti - Affari ge	23/02/2022	10/03/2022	21/03/2022	Avviato
N.Sett.	Cod.Sett.	N.Prop.	Adozione	Esec.	Oggetto	Ufficio	Struttura	Pubb. Ini.	Pubb. Fin.
228	SETT_AMM	610	20/12/2022	20/12/2022	VARIAZIONE COM	Contabilità	Settore Amministr	20/12/2022	04/01/2023
223	SETT_AMM	581	06/12/2022	06/12/2022	VARIAZIONE COM	Contabilità	Settore Amministr	06/12/2022	21/12/2022
214	SETT_AMM	558	29/11/2022	29/11/2022	VARIAZIONE COM	Contabilità	Settore Amministr	29/11/2022	14/12/2022
213	SETT_AMM	551	24/11/2022	24/11/2022	VARIAZIONE COM	Contabilità	Settore Amministr	24/11/2022	09/12/2022
207	SETT_AMM	533	11/11/2022	11/11/2022	VARIAZIONE COM	Contabilità	Settore Amministr	11/11/2022	26/11/2022
203	SETT_AMM	525	08/11/2022	08/11/2022	VARIAZIONE COM	Contabilità	Settore Amministr	08/11/2022	23/11/2022
194	SETT_AMM	506	28/10/2022	28/10/2022	VARIAZIONE COM	Contabilità	Settore Amministr	28/10/2022	12/11/2022
184	SETT_AMM	476	12/10/2022	12/10/2022	VARIAZIONE COM	Contabilità	Settore Amministr	12/10/2022	27/10/2022
150	SETT_AMM	411	01/09/2022	01/09/2022	VARIAZIONE COM	Contabilità	Settore Amministr	01/09/2022	16/09/2022
137	SETT_AMM	376	11/08/2022	11/08/2022	VARIAZIONE COM	Contabilità	Settore Amministr	11/08/2022	26/08/2022
132	SETT_AMM	351	28/07/2022	28/07/2022	VARIAZIONE COM	Contabilità	Settore Amministr	28/07/2022	12/08/2022
123	SETT_AMM	319	06/07/2022	06/07/2022	VARIAZIONE COM	Contabilità	Settore Amministr	06/07/2022	21/07/2022
118	SETT_AMM	310	28/06/2022	28/06/2022	VARIAZIONE COM	Contabilità	Settore Amministr	28/06/2022	13/07/2022
114	SETT_AMM	304	21/06/2022	21/06/2022	VARIAZIONE COM	Contabilità	Settore Amministr	21/06/2022	06/07/2022
96	SETT_AMM	259	06/06/2022	06/06/2022	VARIAZIONE COM	Contabilità	Settore Amministr	06/06/2022	21/06/2022
36	SETT_AMM	90	21/02/2022	21/02/2022	VARIAZIONE COM	Contabilità	Settore Amministr	21/02/2022	08/03/2022
N.	N.Prop.	Oggetto	Discussione	Ufficio	Pubb. Ini.	Pubb. Fin.	Esec.	Iter	
100	108	VARIAZIO	Proposta di Giunta	Contabilità	05/08/2022	20/08/2022	05/08/2022	Finito	
41	36	RIACCER	Proposta di Giunta	Contabilità	25/03/2022	09/04/2022	22/03/2022	Finito	
32	29	REIMPUN	Proposta di Giunta	Contabilità	23/03/2022	07/04/2022	01/03/2022	Avviato	
13	11	VARIAZIO	Proposta di Giunta	Contabilità	01/02/2022	16/02/2022	25/01/2022	Avviato	
10	8	VARIAZIO	Proposta di Giunta	Contabilità	25/01/2022	09/02/2022	18/01/2022	Avviato	

INDEBITAMENTO

L'Ente ha rispettato il limite di indebitamento disposto dall'art. 204 del T.U.E.L. ottenendo le seguenti percentuali d'incidenza degli interessi passivi e delle fidejussioni rilasciate al 31.12, per ciascuno degli anni dal 2011 al 2022 sulle entrate correnti:

2011	2012	2013	2014	2015	2016	2017	2018	2019
2,913	2,549	2,219	2,168	1,609	1,415	1,435	1,311	1,201
2020	2021	2022						
1,060	0,901	0,774						

L'indebitamento dell'ente ha avuto la seguente evoluzione: (in migliaia di euro)

Anno	2005	2006	2007	2008	2009	2010	2011	2012	2013	2014	2015
Residuo debito	4.129	3.806	3.714	3439	3.380	3133	3.050	2.816	2.526	2.292	2100
Nuovi prestiti		220	-	208		153					
Prestiti rimborsati	323	312	275	267	247	236	242	227	234	192	199
Estinzioni anticipate								63	0		
Rettifica							8				
Totale fine anno	3.806	3.714	3.439	3.380	3.133	3.050	2.816	2.526	2.292	2.100	1.901

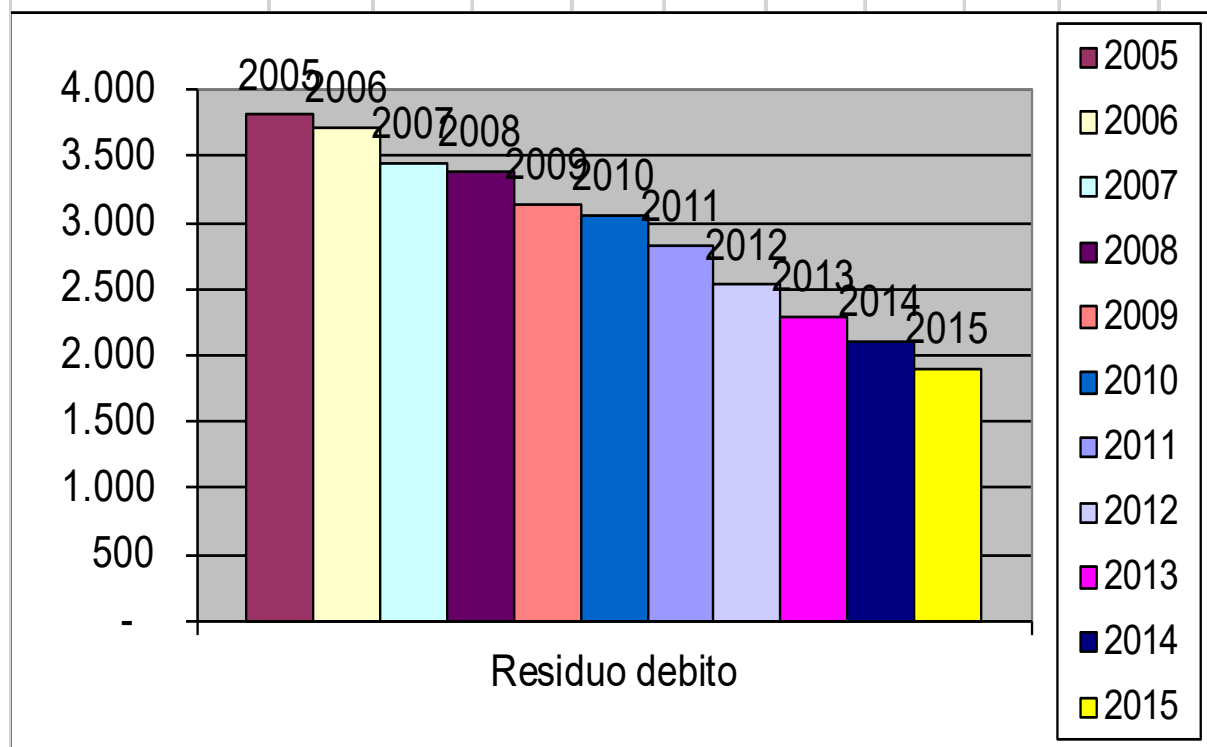

Anno	2016	2017	2018	2019	2020	2021	2022
Residuo debito	1.901	1.731	1.555	1.373	1.226	1.164	1.122
Nuovi prestiti							
Prestiti rimborsati	170	176	182	147	62	42	43
Estinzioni anticipate							
Rettifica							
Totale fine anno	1.731	1.555	1.373	1.226	1.164	1.122	1.079

Si evidenzia come l'andamento risulti decrescente nel periodo preso in considerazione.

Gli oneri finanziari per ammortamento prestiti ed il rimborso degli stessi in conto capitale registra la seguente evoluzione:
(in migliaia di euro)

Anno	2004	2005	2006	2007	2008	2009	2010	2011	2012	2013	2014	2015
Oneri finanziari	204	191	176	181	178	161	131	131	123	105	97	88
Quota capitale	334	323	312	275	267	247	236	242	227	234	192	199
Totale fine anno	538	514	488	456	445	408	367	373	350	339	289	287

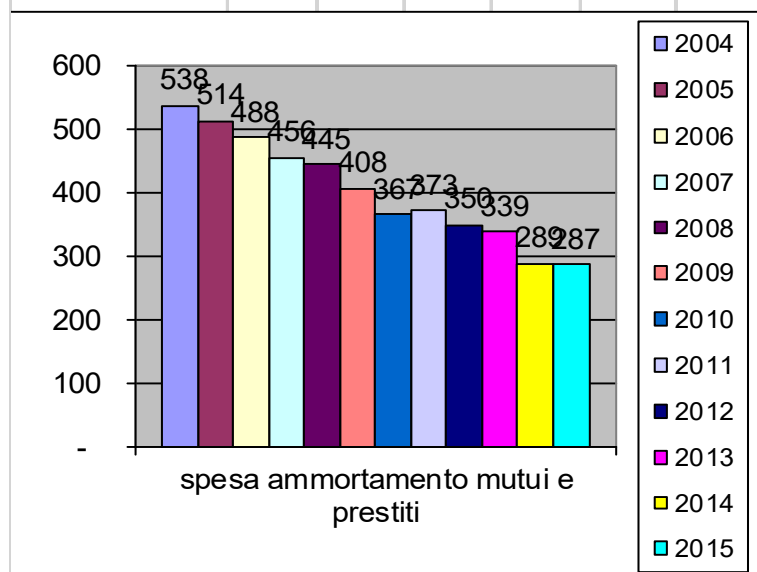

Anno	2016	2017	2018	2019	2020	2021	2022
Oneri finanziari	84	75	69	63	54	48	46
Quota capitale	170	176	182	147	62	42	43
Totale fine anno	254	251	251	210	116	90	89

TEMPESTIVITÀ DEI PAGAMENTI

Tempestività dei pagamenti anno 2022

Articolo 9 del Decreto Legge n.78/2009, convertito con legge n.102/2009 (Decreto Anticrisi 2009) –

Monitoraggio sull'applicazione dell'articolo 9 "Tempestività dei pagamenti delle pubbliche amministrazioni" del D.L. n. 78/2009 , convertito con legge n.102/2009 (Decreto Anticrisi 2009) sulla base delle misure organizzative stabilite con deliberazione della G.C. n. 182 del 07/12/2009. Il risultato ottenuto è il seguente:

	giorni
Tempo medio ponderato di pagamento elaborato da PCC	15

**INDICATORE ANNUALE DI TEMPESTIVITA' DEI PAGAMENTI DI CUI
ALL' ART. 9, COMMA 1, DPCM 22 SETTEMBRE 2014 (TEMPO MEDIO
PONDERATO DI RITARDO)**

Indicatore Annuale di tempestività

dei pagamenti – Anno 2022 - **28,00**

TEMPI DI PAGAMENTO AI SENSI DELL'ART. 41 DEL D.L. 66/2014

L'importo dei pagamenti comprensivi di Iva relativi a transazioni commerciali effettuati dopo la scadenza dei termini previsti dal decreto legislativo 9 ottobre 2002, n. 231 è pari ad euro 217.940,21 su un totale complessivo pagato di euro 3.856.028,70.

IRISULTATI ECONOMICO-PATRIMONIALI

L'articolo 2 del decreto legislativo 23 giugno 2011 n. 118 prevede, per gli enti in contabilità finanziaria, l'adozione di un sistema contabile integrato che garantisca la rilevazione unitaria dei fatti gestionali nei loro profili finanziario ed economico-patrimoniale. Nell'ambito di tale sistema integrato, la contabilità economico-patrimoniale affianca la contabilità finanziaria, che costituisce il sistema contabile principale e fondamentale per fini autorizzatori e di rendicontazione dei risultati della gestione finanziaria, per rilevare i costi/oneri e i ricavi/proventi derivanti dalle transazioni poste in essere da una amministrazione pubblica (come definite nell'ambito del principio applicato della contabilità finanziaria) al fine di:

- predisporre il conto economico per rappresentare le "utilità economiche" acquisite ed impiegate nel corso dell'esercizio, anche se non direttamente misurate dai relativi movimenti finanziari, e per alimentare il processo di programmazione;
- consentire la predisposizione dello Stato Patrimoniale (e rilevare, in particolare, le variazioni del patrimonio dell'ente che costituiscono un indicatore dei risultati della gestione);
- permettere l'elaborazione del bilancio consolidato di ciascuna amministrazione pubblica con i propri enti e organismi strumentali, aziende e società;
- predisporre la base informativa necessaria per la determinazione analitica dei costi;
- consentire la verifica nel corso dell'esercizio della situazione patrimoniale ed economica dell'ente e del processo di provvista e di impiego delle risorse;
- conseguire le altre finalità previste dalla legge e, in particolare, consentire ai vari portatori d'interesse di acquisire ulteriori informazioni concernenti la gestione delle singole amministrazioni pubbliche.

In particolare è stato applicato il principio contabile n. 3 del DPCM 28.11.2011 concernente la contabilità economico-patrimoniale degli enti in contabilità finanziaria.

CONTO ECONOMICO

A1) Proventi da tributi. La voce comprende i proventi di natura tributaria (imposte, tasse, ecc.) di competenza economica dell'esercizio. Sono di competenza economica dell'esercizio i tributi accertati nell'esercizio nella contabilità finanziaria. Sono compresi in questa voce gli accertamenti al titolo 1.01 (Tributi) dell'entrata

Anno 2021	Anno 2022
€ 3.395.551,58	€ 3.543.396,10

A2) Proventi da fondi perequativi. La voce comprende i proventi di natura tributaria derivanti dai fondi perequativi di competenza economica dell'esercizio. Sono di competenza economica dell'esercizio i fondi accertati nell'esercizio nella contabilità finanziaria. Sono compresi in questa voce gli accertamenti al titolo 1.03. (Fondi Perequativi)

Anno 2021	Anno 2022
€ 727.164,96	€ 742.565,46

A3a) Proventi da trasferimenti correnti. La voce comprende tutti i proventi relativi alle risorse finanziarie correnti trasferite all'ente dallo Stato, dalla regione, da organismi comunitari e internazionali e da altri enti del settore pubblico accertate nell'esercizio in contabilità finanziaria. Sono compresi in questa voce gli accertamenti al titolo 2.01. (Trasferimenti correnti)

Anno 2021	Anno 2022
€ 550.920,88	€ 489.443,12

A3b) Quota annuale di Contributi agli investimenti. Rileva la quota di competenza dell'esercizio di contributi agli investimenti accertati dall'ente, destinati ad investimenti, interamente sospesi nell'esercizio in cui il credito è stato accertato. Pertanto con la tecnica del risconto passivo la quota di ammortamento del bene finanziato è "sterilizzata" annualmente utilizzando parte del contributo. Il provento sospeso originato dalla sospensione dal contributo in conto investimenti ottenuto dall'ente è annualmente ridotto a fronte della rilevazione di un provento (quota annuale di contributo agli investimenti) di importo proporzionale alla quota di ammortamento del bene finanziato. In tal modo l'effetto sul risultato di gestione della componente economica negativa (ammortamento) è "sterilizzato" annualmente mediante l'imputazione della componente economica positiva (Quota annuale di contributi agli investimenti).

Anno 2021	Anno 2022
443.066,34	€ 461.574,91

A4) Ricavi dalle vendite e prestazioni e proventi da servizi pubblici. Vi rientrano i proventi derivanti dall'erogazione del servizio pubblico, sia esso istituzionale, a domanda individuale o produttivo, di competenza economica dell'esercizio. Gli accertamenti dei ricavi e proventi da servizi pubblici registrati nell'esercizio in contabilità finanziaria costituiscono ricavi di competenza dell'esercizio, fatte salve le rettifiche e le integrazioni effettuate in sede di scritture di assestamento economico al fine di considerare eventuali ratei attivi e risconti passivi

Anno 2021	Anno 2022
€ 445.985,89	€ 495.635,98

A8) Altri ricavi e proventi diversi. Si tratta di una voce avente natura residuale, relativa a proventi di competenza economica dell'esercizio, non riconducibili ad altre voci del conto economico.

Anno 2021	Anno 2022
€ 1.266.793,77	€ 1.639.289,71

B9) Acquisti di materie prime e/o beni di consumo. Sono iscritti in tale voce i costi per l'acquisto di materie prime, merci e beni di consumo necessari al funzionamento dell'attività ordinaria dell'ente.

Anno 2021	Anno 2022
€ 177.338,37	€ 127.418,49

B10) Prestazioni di servizi. Rientrano in tale voce i costi relativi all'acquisizione di servizi connessi alla gestione operativa. I costi rilevati in questa voce derivano dalle spese per prestazioni di servizi rilevate nella contabilità finanziaria rettificata ed integrate nel rispetto del principio della competenza economica.

Anno 2021	Anno 2022
€ 2.781.760,83	€ 3.073.559,65

B11) Utilizzo beni di terzi. In tale voce sono iscritti i corrispettivi per l'utilizzo di beni di terzi materiali ed immateriali, quali a titolo esemplificativo: canoni di locazione ed oneri accessori, canoni per il leasing operativo ecc.

Anno 2021	Anno 2022
€ 15.432,85	€ 17.648,03

B12a) Trasferimenti correnti. Questa voce comprende gli oneri per le risorse finanziarie correnti trasferite dall'ente ad altre amministrazioni pubbliche o a privati in assenza di una controprestazione. Tecnicamente tali risorse danno luogo a consumo di utilità solo presso i soggetti riceventi che le utilizzano per acquisire beni, servizi, risorse umane, e per questo sono considerati oneri o costi "dislocati".

Anno 2021	Anno 2022
€ 970.789,45	€ 842.907,15

B12b) Contributi agli investimenti ad altre amministrazioni pubbliche. Questa voce comprende i contributi agli investimenti che costituiscono costi di carattere straordinario di competenza economica dell'esercizio. I contributi erogati, nell'ambito di accordi e

convenzioni con soggetti pubblici, per la realizzazione di interventi nel patrimonio di questo Ente non risultano evidenziati in questa voce.

Anno 2021	Anno 2022
€ 120.000,00	€ 0,00

B12c) Contributi agli investimenti ad altri soggetti. Questa voce comprende i contributi agli investimenti che costituiscono costi di carattere straordinario di competenza economica dell'esercizio quali la devoluzione di quota parte dei permessi a costruire a favore della Chiesa e dei centri civici e sociali.

Anno 2021	Anno 2022
€ 1.497,99	€ 8.500,00

B13) Personale. In questa voce vanno iscritti tutti i costi sostenuti nell'esercizio per il personale dipendente (retribuzione, straordinari, indennità, oneri previdenziali ed assicurativi a carico dell'ente, trattamento di fine rapporto e simili), imputati nella contabilità finanziaria integrati nel rispetto del principio della competenza economica dell'esercizio. La voce comprende inoltre le spese per la mensa ai dipendenti.

Anno 2021	Anno 2022
€ 1.187.898,70	€ 1.246.743,49

B14) Ammortamenti e svalutazioni. La voce comprende:

le quote ammortamento d'esercizio calcolato secondo quanto stabilito dal principio contabile n. 3;

la quota di competenza del 2022 relativa alla svalutazione dei crediti.

Anno 2021	Anno 2022
€ 872.160,31	€ 1.084.492,02

B16) Accantonamenti per rischi. La voce comprende l'accantonamento effettuato per la copertura di eventuali contenziosi legali, comprese le eventuali franchigie assicurative conseguenti.

Anno 2021	Anno 2022
€ 5.268,51	€ 5.359,39

B17) Altri accantonamenti. La voce comprende l'accantonamento per il trattamento di fine mandato a favore del Sindaco e l'accantonamento per le perdite delle società partecipate.

Anno 2021	Anno 2022
€ 69.680,22	€ 3.452,00

B18) Oneri diversi di gestione. E' una voce residuale nella quale vanno rilevati gli oneri della gestione di competenza dell'esercizio non classificabili nelle voci precedenti. La voce comprende prevalentemente le spese per premi di assicurazione, rimborsi e poste correttive delle entrate, imposte e tasse.

Anno 2021	Anno 2022
€ 311.102,92	€ 340.102,92

C19) Proventi finanziari. Tale voce comprende:

- utili e dividendi da società.

Sono compresi in questa voce gli accertamenti al titolo 3.04. dell'entrata relativi a entrate derivanti dalla distribuzione di dividendi.

Anno 2021	Anno 2022
€ 83.329,41	€ 75.678,15

C20) Altri proventi finanziari. In tale voce si collocano gli importi relativi agli interessi attivi di competenza economica dell'esercizio, rilevati sulla base degli accertamenti dell'esercizio. I proventi rilevati in questa voce si conciliano con gli accertamenti al Titolo 3.03 dell'Entrata (Interessi attivi).

Anno 2021	Anno 2022
€ 6.021,05	€ 9.183,78

C21a) Interessi passivi: spesa relativa al Titolo 1.07 dell'Uscita (interessi passivi) costituiti dalle liquidazioni di competenza 2022.

Anno 2021	Anno 2022
€ 47.529,06	€ 45.802,16

E24a) Proventi da permessi a costruire: in tale voce vengono indicati i proventi di cui al titolo IV tipologia 500 categoria 1 di competenza 2022.

Anno 2021	Anno 2022
€ 178.605,00	€ 81.302,74

E24c) Sopravvenienze attive e insussistenze del passivo. Le sopravvenienze attive riguardano principalmente quelle conseguenti alla revisione straordinaria del patrimonio comunale e alla valutazione delle partecipazioni secondo il metodo del "patrimonio netto". Le insussistenze del passivo sono dovute principalmente ai minori impegni dei residui passivi, ai maggiori accertamenti dei residui attivi.

Anno 2021	Anno 2022
€ 8.793.433,36	€ 408.279,82

E24d) Plusvalenze patrimoniali: riguardano l'alienazione dei diritti di superficie e la permuta dei beni tra Comune e ASL relativa ai beni ex Ipab.

Anno 2021	Anno 2022
€ 2.270,00	€ 255.290,31

E24e) Altri proventi straordinari: non è valorizzato nel 2022

E25b) Sopravvenienze passive e insussistenze dell'attivo. Le insussistenze dell'attivo sono determinate da variazioni di accertamenti a residuo per insussistenza.

Anno 2021	Anno 2022
€ 4.991.106,13	€ 82.247,85

E25c) Minusvalenza patrimoniali. Si riferiscono alla cessione e trasferimento della proprietà a titolo gratuito, con vincolo di scopo, al Parco Museo delle Miniere dell'Amiata la proprietà dell'immobile denominato "Palazzini Uffici XXII" per essere destinato ad accogliere gli "Archivi Minerari Amiadini Riuniti" e la sede del Comitato tecnico scientifico del Parco ed ai beni trasferiti sulla base della permuta tra Comune ed ASL .

Anno 2021	Anno 2022
€ 0,00	€ 793.754,00

E25d) altri oneri straordinari: non è valorizzato nel 2022

26) Imposte. Sono inseriti, rispettando il principio della competenza economica, gli importi riferiti a Irap corrisposte dall'ente durante l'esercizio.

STATO PATRIMONIALE

ATTIVO

B) Immobilizzazioni. Le immobilizzazioni sono state iscritte sulla base delle variazioni risultanti dal conto del bilancio al netto del valore degli ammortamenti.

Anno 2021	Anno 2022
€ 54.022.520,98	€ 54.963.681,74

TERRENI (Demanziali e patrimoniali)

I beni sono valutati in conformità ai criteri di cui al principio contabile 9.3 (all. 4/3 al D.lgs. 118/2011) adottando il criterio del costo dove se ne era a conoscenza e il valore catastale per tutte le altre situazioni.

Fra i terreni sono inserite le aree edificate di sedime dei fabbricati di proprietà del Comune. In conformità a quanto prescritto dal principio contabile 9.3 di cui all'allegato 4/3 al D.lgs. 118/2011), tali aree sono state valutate scorporando il 20% del valore originario del fabbricato.

Terreni demanziali

Anno 2021	Anno 2022
€ 59.957,03	€ 76.659,81

Terreni patrimoniali

Anno 2021	Anno 2022
€ 4.068.640,03	€ 4.284.392,87

FABBRICATI (Demanziali e Patrimoniali)

I beni sono stati valutati in conformità ai criteri di cui al principio contabile 9.3 (all. 4/3 al D.lgs. 118/2011) adottando il criterio del costo dove se ne era a conoscenza e il valore catastale per tutte le altre situazioni.

I coefficienti di ammortamento, in aderenza a quanto previsto dalla normativa, sono quelli di cui al principio contabile 4.18, allegato 4/3 al D.lgs. 118/2011. Il valore originario del bene, come già precedentemente indicato per la componente terreni, sconta lo scorporo del valore dell'area di sedime e pertanto è pari all'80% del valore iniziale dell'immobile.

Fabbricati demaniali

Anno 2021	Anno 2022
€ 57.045,94	55.703,68

Fabbricati patrimoniali

Anno 2021	Anno 2022
€ 18.202.573,13	€ 18.007.748,26

INFRASTRUTTURE DEMANIALI

Per questa tipologia di beni, riferibile alle componenti infrastrutturali ad uso pubblico per natura (strade, verde pubblico, illuminazione pubblica, rete fognaria ed idrica etc.), con l'applicazione della nuova normativa, il legislatore ha aggiornato i criteri estimativi e i coefficienti di ammortamento dei cespiti, prevedendo la valutazione al costo ed un ammortamento del 3% annuo.

Anno 2021	Anno 2022
€ 7.809.553,96	€ 8.094.453,51

BENI MOBILI

Impianti e macchinari

Anno 2021	Anno 2022
€ 39.614,52	€ 36.664,78

Attrezzature industriali e commerciali

Anno 2021	Anno 2022
€ 298.598,44	€ 392.033,11

Mezzi di trasporto

Anno 2021	Anno 2022
€ 34.439,54	€ 36.806,48

Macchine per ufficio ed hardware

Anno 2021	Anno 2022
€ 11.640,51	€ 22.957,32

Mobili ed arredi

Anno 2021	Anno 2022
17.877,88	€ 21.990,23

IMMATERIALI

I cespiti sono stati quindi aggiornati calcolando il valore residuo ed il fondo di ammortamento.

Anno 2021	Anno 2022
€ 357.957,20	€ 306.629,32

IMMOBILIZZAZIONI IN CORSO

Per questa tipologia di cespiti si è provveduto a individuare tutti quei lavori che alla data del 31/12/2022 erano in corso di realizzazione. Tali importi verranno capitalizzati allo specifico cespite di riferimento una volta che l'opera sarà conclusa.

Infine l'aggiornamento del patrimonio permanente dell'ente (Immobilizzazioni immateriali e materiali) è stato eseguito capitalizzando tutti i pagamenti eseguiti nell'esercizio 2022 delle spese in conto capitale (Titolo II) desunte dal mastro 2022.

Anno 2021	Anno 2022
€ 20.288.540,24	€ 20.729.490,63

Le immobilizzazioni finanziarie relative alle partecipazioni sono state valutate secondo il criterio del patrimonio netto.

Anno 2021	Anno 2022
€ 2.776.082,56	€ 3.001.675,86

C) Attivo circolante. La corretta applicazione del principio della competenza finanziaria garantisce la corrispondenza tra i residui attivi diversi da quelli di finanziamento e l'ammontare dei crediti di funzionamento.

I crediti sono iscritti al valore nominale, ricondotto al presumibile valore di realizzo attraverso apposito fondo svalutazione crediti portato a diretta diminuzione degli stessi in sede di predisposizione dello stato patrimoniale, come precisato dall'articolo 2426, n. 8 codice civile.

Anno 2021	Anno 2022
€ 1.606.941,02	€ 1.165.729,84

D) Ratei e Risconti. Riguardano le poste rettificative.

Anno 2021	Anno 2022
€ 35.013,24	€ 70.766,34

PASSIVO

A) Patrimonio netto.

Per la definizione e la classificazione del capitale o fondo di dotazione dell'ente e delle riserve si applicano i criteri indicati nel documento OIC n. 28 "Il patrimonio netto", nei limiti in cui siano compatibili con i presenti principi.

Il patrimonio netto, pari alla differenza tra le attività e le passività dello stato patrimoniale, è articolato nelle seguenti poste:

- a) fondo di dotazione;
- b) riserve;
- c) risultato economico dell'esercizio;

- d) risultati economici di esercizi precedenti;
 e) riserve negative per beni indisponibili.

fondo di dotazione	riserve	risultato economico dell'esercizio	risultati economici di esercizi precedenti	riserve negative per beni indisponibili
€ 0,00	€ 21.410.868,57	€ 433.178,41	€ 2.323.257,64	0,00

Le riserve disponibili sono utilizzate anche per dare copertura alle voci negative del patrimonio netto, prioritariamente alle "riserve negative per beni indisponibili" di cui alla lettera e), salvo quanto previsto per le riserve da permessi di costruire.

Tali riserve, se non sono state utilizzate per la copertura di perdite o per la costituzione di riserve indisponibili, sono ridotte a seguito dell'iscrizione nell'attivo patrimoniale delle opere di urbanizzazione demaniali e del patrimonio indisponibile finanziate dai permessi di costruire e della costituzione delle relative "riserve indisponibili per beni demaniali e patrimoniali indisponibili e per i beni culturali".

Totale patrimonio netto

Anno 2021	Anno 2022
€ 23.734.126,21	€ 24.167.304,62

B 3: importo del fondo rischi ed oneri futuri, così composto:

- € 10.966,34 per TFM
- € 2.344,09 per fondo accantonamenti società partecipate
- € 32.013,49 per fondo rinnovo contrattuale
- € 10.500,00 per fondo contenzioso
- € 4.000,00 per fondo relativo alle franchigie assicurative

Anno 2021	Anno 2022
€ 113.319,94	€ 59.823,92

D 1: importo dei debiti di finanziamento pari alle quote capitale di prestiti ancora da restituire ai soggetti finanziatori. Sono determinati dalla somma algebrica del debito all'inizio dell'esercizio più gli accertamenti sulle accensioni di prestiti effettuati nell'esercizio meno i pagamenti per rimborso di prestiti.

D 2. I debiti funzionamento verso fornitori sono iscritti nello stato patrimoniale solo se corrispondenti a obbligazioni giuridiche perfezionate esigibili per le quali il servizio è stato reso o è avvenuto lo scambio dei beni.

La corretta applicazione del principio della competenza finanziaria garantisce la corrispondenza tra i residui passivi diversi da quelli di finanziamento e l'ammontare dei debiti di funzionamento.

I debiti sono esposti al loro valore nominale.

Totale debiti

Anno 2021	Anno 2022

€ 2.544.455,14	€ 2.632.598,99
----------------	----------------

E II) I risconti passivi sono rappresentati dalle quote di ricavi che hanno avuto manifestazione finanziaria nell'esercizio (accertamento dell'entrata/incasso), ma che vanno rinviati in quanto di competenza di futuri esercizi.

La determinazione dei risconti passivi avviene considerando il periodo di validità della prestazione, indipendentemente dal momento della manifestazione finanziaria.

In sede di chiusura del bilancio consuntivo, i ricavi rilevati nel corso dell'esercizio sono rettificati rispettivamente con l'iscrizione di risconti passivi commisurati alla quota da rinviare alla competenza dell'esercizio successivo.

EIII) I Contributi agli investimenti si riferiscono a quei contributi accertati dall'ente, destinati ad investimenti, interamente sospesi nell'esercizio in cui il credito è stato accertato. Annualmente sono ridotti attraverso la rilevazione di un provento (quota annuale di contributo agli investimenti) di importo proporzionale alla quota di ammortamento del bene finanziato dal contributo all'investimento.

Totale ratei e risconti

Anno 2021	Anno 2022
€ 32.911.655,65	€ 33.367.630,68

Fra i conti d'ordine alla voce 1) Impegni finanziati per costi anno futuro sono stati inseriti i Fondi pluriennali vincolati (spesa) di parte corrente e di parte capitale e gli impegni pluriennali.

Anno 2021	Anno 2022
€ 5.920.588,88	€ 5.294.378,61

Stato di attuazione degli interventi nell'ambito dei lavori pubblici –RENDICONTO 2022

ANNO 2012

Dall'elenco dei Lavori Pubblici <100.000 € Anno 2012

n.	Oggetto	Stato di attuazione	Note
14	Ex Discarica RSU in Loc. Pietregrosse – Prog. Operativo di Bonifica	In Corso	Affidato incarico di progettazione, già predisposto ed approvato in conferenza dei servizi il piano della caratterizzazione. Approvata anche l'analisi di rischio. APPROVATO IL PROGETTO OPERATIVO DI BONIFICA

ANNO 2018

Dall'elenco dei Lavori di importo inferiore >100.000 € Anno 2018

n.	Oggetto	Stato di attuazione	Note
13I	Ristrutturazione Bagni Pubblici di Via XXIV Maggio	IN CORSO DI AGGIUDICAZIONE	L'opera è stata finanziata – GAL Leader – sono stati adeguati i prezzi e sono in corso le operazioni di gara.

ANNO 2019

Dall'elenco dei Lavori Pubblici <100.000 € Anno 2019

n.	Oggetto	Stato di attuazione	Note
1_2019	Riqualificazione dell'Area di Via delle Cantine - Intervento di Manutenzione Straordinaria - Sistemazione del Muro di Via delle Cantine - Intervento n. 1	ANNULLATO	Non è stato possibile addivenire ad un accordo per la cessione volontaria delle aree necessarie. L'opera è stata annullata e dovrà essere riprogrammata.

Dall'elenco dei Lavori di importo inferiore >100.000 € Anno 2019

n.	Oggetto	Stato di attuazione	
9I_2019	Approvvigionamento idrico aree verdi e impianti sportivi di via Fosso Canali e Via Case Nuove	CONCLUSO	

ANNO 2020

Dall'elenco dei Lavori Pubblici <100.000 € Anno 2020

n.	Oggetto	Stato di attuazione	Note

Dall'elenco dei Lavori di importo inferiore >100.000 € Anno 2020

n.	Oggetto	Stato di attuazione	Note
7I_2020	Ricostruzione tratto di marciapiede in Via Trento	CONCLUSO	

ANNO 2021

Dall'elenco dei Lavori Pubblici superiore <100.000 € Anno 2021

n.	Oggetto	Stato di attuazione	Note
01_19_2021	Implementazione del sistema di raccolta delle acque bianche nella zona alta del centro abitato	CONCLUSO	
04_20_2021	Rifacimento manto in erba sintetica e messa a norma ed efficientamento energetico degli spogliatoi – impianto sportivo Altone	DA AVVIARE	È stato richiesto un finanziamento nell'ambito del programma Sport e Periferie – siamo attualmente in attesa di sapere se l'opera è stata finanziata
04_2021	Messa in sicurezza dell'immobile adibito a Scuola Media /Centro Giovani – Facciata lato Via IV	CONCLUSO	

	Novembre e Mentana		
05_2021	Lavori di realizzazione del By Pass idraulico dell'invaso artificiale denominato Laghetto Muraglione lotto 5 e 6	In corso	Dopo una problematica legata ad un ricorso è stato sottoscritto il contratto con la ditta aggiudicataria
06_2021	Lavori di Messa in sicurezza di P.zza della Repubblica Intervento n. 1	CONCLUSO	I lavori sono conclusi in corso la redazione degli atti di contabilità
07_2021	Fabbricato Ex Terme Via Cavour Restauro e risanamento conservativo e consolidamento strutturale	In Corso	Lavori in corso realizzati al 30%

Dall'elenco dei Lavori di importo inferiore >100.000 € Anno 2021

n.	Oggetto	Stato di attuazione	Note
2I_2021	Intervento di ripristino parapetto camminamento Laghetto Muraglione	CONCLUSO	
3I_2021	Intervento di sostituzione infissi dell'immobile sede della Caserma dei Carabinieri 1° Stralcio	In Corso	I lavori sono stati appaltati e consegnati – ritardo nell'esecuzione a causa della indisponibilità del materiale
4I_2021	Progetto per l'ampliamento stradale di Via Po nel tratto compreso tra Via Bolzano e Via Val di Piatta	In corso	È in fase di approvazione la progettazione definitiva esecutiva – intervento previsto nel PTOOPP 2023/2025 perché l'intervento ha superato i 100.000,00 €
5I_2021	Progetto per la realizzazione di una casina dell'acqua – Parco il Pratino	CONCLUSO	
6I_2021	Sostituzione del parapetto delle tribune scoperte all'interno dello Stadio Comunale	In Corso	È stato redatto il progetto di fattibilità tecnica e richiesto finanziamento RT (settore SPORT) - in attesa disponibilità economica
9I_2021	Rifacimento tratto fognario (acque bianche) in Via Esassetta/Arno	CONCLUSO	
10I_2021	Manutenzione del Verde nel centro abitato	CONCLUSO	L'intervento di manutenzione è in fase di progettazione

ANNO 2022

Dall'elenco dei Lavori Pubblici superiore <100.000 € Anno 2022

n.	Oggetto	Stato di	Note
----	---------	----------	------

		attuazione	
01_2022	Intervento di messa in sicurezza del Muro lungo Via delle Cantine	In Corso	È stato redatto il progetto definitivo/esecutivo e richiesto un finanziamento – Ministero dell’Interno – Messa in sicurezza del territorio – IN ATTESA
02_2022	Sistemazione e riqualificazione del Parco Pubblico denominato Parco della Rimembranza – 4° Intervento	In Corso	È stato redatto il progetto definitivo e richiesto un finanziamento – PATTO – V.A.T.O. – IN ATTESA
03_2022	Lavori di Messa in Sicurezza di P.zza della Repubblica – Intervento 2°	In Corso	È stato redatto il progetto definitivo/esecutivo e richiesto un finanziamento – Regione Toscana – Documento Operativo Difesa del Suolo – IN ATTESA
04_2022	Lavori per la realizzazione della rimessa e magazzino Comunale nell’ex Mattatoio di Via Bolzano	In Corso	E’ stato predisposto il progetto di fattibilità tecnica ed economica, sono stati affidati gli incarichi professionali (Relazione Geologica, Impianti Termotecnici, Impianti Elettrici) – in attesa della consegna del Progetto Definitivo Esecutivo

Dall’elenco dei Lavori di importo inferiore >100.000 € Anno 2022

n.	Oggetto	Stato di attuazione	Note
01I_2022	Intervento di manutenzione del campo da calcio nell’impianto sportivo O. Campolmi	CONCLUSO	
02I_2022	Progetto per la manutenzione ordinaria del verde pubblico nell’area del centro del paese che comprende Viale Roma, P.zza XX Settembre e P.zza Gramsci	CONCLUSO	
03I_2022	Interventi di manutenzione straordinaria marciapiedi del centro abitato	CONCLUSO	
04I_2022	Sostituzione steccionata in Via Esasseta (tratto Cabina Elettrica/Bar Punto)	In Corso	I lavori sono stati affidati inizio previsto nei primi mesi del 2023
05I_2022	Intervento d manutenzione straordinaria per a realizzazione di una cementata in Via dell’Antea	In Corso	I lavori sono stati affidati ed in corso di esecuzione
06I_2022	Manutenzione ordinaria del verde pubblico nell’area del centro del paese – Viale Roma P.zza XX Settembre ecc.	CONCLUSO	

Abbadia San Salvatore, lì 23 Marzo 2023

IL RESPONSABILE DEL SETTORE TECNICO
(Antonio PETRUCCI)

ANALISI DELLA GESTIONE DEI RESIDUI

Residui attivi

<i>Gestione</i>	<i>Residui iniziali</i>	<i>Residui riscossi</i>	<i>Residui da riportare</i>	<i>Totale residui accertati</i>	<i>Residui stornati</i>
Corrente	2.308.316,45	694.271,49	1.568.167,02	2.262.438,51	45.877,94
C/capitale	757.579,80	754.004,12	2.432,96	756.437,08	1.142,72
Servizi c/terzi	30.952,85	89,96	30.862,89	30.952,85	
Totale	3.096.849,10	1.448.365,57	1.601.462,87	3.049.828,44	47.020,66

Residui passivi

<i>Gestione</i>	<i>Residui iniziali</i>	<i>Residui pagati</i>	<i>Residui da riportare</i>	<i>Totale residui impegnati</i>	<i>Residui stornati</i>
Corrente Tit. I	1.011.822,20	812.500,80	140.193,51	952.694,31	59.127,89
C/capitale Tit. II	235.207,73	235.207,73		235.207,73	
Rimb. prestiti Tit. IV					
Servizi c/terzi	173.767,67	54.348,41	119.419,26	173.767,67	
Totale	1.420.797,60	1.102.056,94	259.612,77	1.361.669,71	59.127,89

Risultato complessivo della gestione residui

Saldo residui attivi	47.020,66
Minori residui passivi	59.127,89
SALDO GESTIONE RESIDUI	12.107,23

ANALISI "ANZIANITÀ" DEI RESIDUI

RESIDUI	anni precedenti	2018	2019	2020	2021	2022	Totale
ATTIVI							
Titolo I	459.493,70	177.451,38	187.632,26	109.229,75	227.500,67	475.753,05	1.637.060,81
Titolo II			706,06		3.555,52	41.136,82	45.398,40
Titolo III	184.661,37	9.833,41	34.930,49	41.679,61	131.492,80	532.172,35	934.770,03
TitoloIV					1.637,12	130.198,52	131.835,64
Titolo VI	795,84						795,84
Titolo IX	13.359,20	7.464,76	9.268,79	380,00	390,14	380,00	31.242,89
Totale	658.310,11	194.749,55	232.537,60	151.289,36	364.576,25	1.179.640,74	2.781.103,61

PASSIVI							
Titolo I	5.769,85		13.497,02	10.996,62	109.930,02	1.120.055,41	1.260.248,92
Titolo II						133.819,51	133.819,51
Titolo III							
TitoloVII	100.829,43	8.357,60	10.063,11	160,14	8,98	38.841,81	158.261,07
Totale	106.599,28	8.357,60	23.560,13	11.156,76	109.939,00	1.292.716,73	1.552.329,50

Per quanto riguarda le partite più significative di osserva:

* Residui attivi

Dalla gestione dei residui attivi si rilevano minori spese, a saldo , per € 12.107,23 di cui:

	MINORI RESIDUI	MAGGIORI RESIDUI
Riaccertamento titolo I	0,00	0,01
Riaccertamento titolo II	2.156,61	1.987,94
Riaccertamento titolo III	45.709,66	0,38
Riaccertamento titolo IV	5.243,88	4.101,16
Riaccertamento titolo VI	0,00	0,00
TOTALE	53.110,15	6.089,49

E' opportuno rilevare, infine, che i residui attivi relativi ai primi tre titoli dell'entrata si riferiscono principalmente agli accertamenti relativi:

alla Tares, alla TaRi, all'IMU (conseguente all'attività di accertamento), alle sanzioni amministrative ad affitti e canoni dovuti da terzi.

I residui riportati dalla competenza 2022 nel bilancio 2023 si riferiscono principalmente all'IMU, alla TARI, al canone d'uso degli impianti che deve essere corrisposto dalla Società Acquedotto del Fiora per gli impianti idrici e dalla società Estra per gli impianti di distribuzione del gas, ai canoni sui fabbricati, all'indennità di disagio ambientale, ai canoni di occupazione di suolo pubblico.

* Residui passivi

Dalla gestione dei residui passivi si rileva una economia di € 59.127,89 di cui:

- € 59.127,89 relativa a minori residui del titolo I – spese correnti -.